

INFORME MENSUAL DE COYUNTURA ECONÓMICA

División Económica
Noviembre, 2020

**INFORME MENSUAL DE COYUNTURA ECONÓMICA
NOVIEMBRE 2020**

CONTENIDO

	Página
1. Índice mensual de actividad económica	1
Indicador mensual de actividad económica (IMAE).....	3
Indicador mensual de actividad económica. Tendencia ciclo por industrias: tasas interanuales	4
Indicador mensual de actividad económica. Tendencia ciclo por industrias: tasas medias	5
Ventas de energía eléctrica	6
Ventas de combustibles	7
Indicadores del mercado laboral	8
Salarios por persona: nominal y real	9
Cotizantes por actividad económica, según sector institucional	10
Cotizantes y salarios reales.....	11
Índice de salarios mínimos: nominal y real (1984=100).....	12
2. Comercio exterior.....	13
Balanza comercial de Costa Rica	14
Exportaciones FOB según régimen	15
Importaciones según régimen	16
3. Indicadores de las finanzas públicas	17
Sector Público Global Reducido: resultado financiero	18
Situación financiera del Gobierno Central	19
Gobierno Central: tasas de variación de los ingresos	20
Gobierno Central: tasas de variación de los gastos	21
Sector Público Global: indicadores de la deuda interna y externa	22
Gobierno Central: indicadores de la deuda interna y externa	23
Banco Central de Costa Rica: indicadores de la deuda interna y externa	24
Gobierno Central: tenencia de la deuda bonificada	25
Banco Central de Costa Rica: tenencia de la deuda bonificada en moneda nacional	26

4.	Cuentas monetarias y financieras	27
4.1	Agregados monetarios y crediticios	27
	Activos internos netos y activos externos netos del BCCR ...	28
	Base monetaria, emisión y reservas de otras sociedades de depósito	29
	Sociedades de depósito: Agregados monetarios	30
	Sociedades de depósito: Agregados monetarios	31
	Riqueza financiera del Sector Privado	32
	Componentes de la riqueza financiera del sector privado	33
	Componentes de la riqueza financiera del sector privado Participación relativa	34
	Sociedades de Depósito: crédito interno neto total por sector ...	35
	Otras Sociedades de Depósito: origen y aplicación de recursos....	36
	Otras Sociedades de Depósito: crédito al sector privado por actividad económica. Participación relativa	37
4.2	Mercados de negociación	38
	Montos colocados por BCCR y Ministerio de Hacienda en moneda nacional	39
	Montos colocados por Ministerio de Hacienda en moneda extranjera	40
	BCCR: Operaciones en mercados primario y secundario	41
	Mercado integrado de liquidez	42
	Transacciones bursátiles en la Bolsa Nacional de Valores	43
	Nota técnica.....	44
4.3	Tasas de interés	45
	SFN: Tasas de interés pasivas negociadas en moneda nacional ...	46
	Sistema Financiero Nacional (OSD): Tasas de interés pasivas negociadas (TPN) en colones y en dólares.....	47
	Tasa de política monetaria (TPM), Tasa básica pasiva (TBP), Tasas pasivas negociadas de otras sociedades de depósito y premios por ahorrar en colones	48
	SBN: Tasas de interés pasivas negociadas en moneda extranjera	49
	Sistema Financiero Nacional (OSD): Tasas de interés activas negociadas (TAN) en colones	50
	Sistema Financiero Nacional (OSD): Tasas de interés activas negociadas (TAN) en dólares	51
	Tasas de interés en mercado integrado de liquidez	52
	Gobierno Central: Tasas de interés de títulos de propiedad.....	53
	TBP, tasas pasivas negociadas y premio por ahorrar colones.....	54
	Margen de intermediación financiera (MIF): Bancos públicos (BPUB), Bancos privados (BPRI), Otros intermediarios (OI)	55
	Cambios en TPM y Tasa 1 día (DON) 2019-2020	56
	Nota técnica.....	57

5.	Mercado cambiario	58
	Índice tipo de cambio efectivo real multilateral con ponderaciones móviles	59
	Tipo de cambio nominal del dólar.....	60
	Principales movimientos de divisas y variación de reservas internacionales netas	61
	Reservas internacionales netas del BCCR.....	62
	Movimiento de divisas por turismo.....	63
6.	Precios	64
	Índice de precios al consumidor (IPC).....	65
	IPC total e IPC sin agropecuarios ni combustibles.....	66
	Índice de precios al consumidor por grupos Tasa de variación acumulada	67
	Índice de precios al consumidor por grupos Tasa de variación interanual	68
	Índice de precios de bienes y servicios, incluidos en el IPC	69
	Índice de precios de regulados y no regulados, incluidos en el IPC	70
	Índice de precios regulados, combustibles y regulados sin combustibles, incluidos en el IPC	71
	Índice de precios no regulados incluidos en el IPC, según agropecuarios y no agropecuarios	72
	Índice de precios de servicios incluidos en el IPC, según regulados y no regulados	73
	Índice de precios: consumidor (IPC), productor de la Manufactura (IPP-MAN) y servicios (IPS)	74
	Variación interanual del IPC e Indicadores de inflación subyacente	75
	IPP- MAN: Tasa de variación acumulada	76
	IPC: Variación interanual e inflación de principales socios comerciales	77
7.	Indicadores de la economía internacional	78
	PIB, IPC, tasas de interés	79
	Índices bursátiles internacionales	80
	Tasas de interés internacionales	81
	Precios a futuro del petróleo crudo y del café	82

1. Índice mensual de actividad económica

Los resultados del Índice Mensual de Actividad Económica (IMAE) al mes de setiembre de 2020 indican que la producción decreció a una tasa interanual de 7,1% (gráfico 1), para una desaceleración de 9,2 puntos porcentuales (p.p.) respecto al mismo periodo del año anterior.

La variación acumulada en los últimos 12 meses es de -3,3%. Esta contracción es el resultado de los efectos económicos de la pandemia por COVID-19. No obstante, la variación trimestral de la serie ajustada por estacionalidad registró un crecimiento de 4,6 % en términos anualizados (gráfico 1).

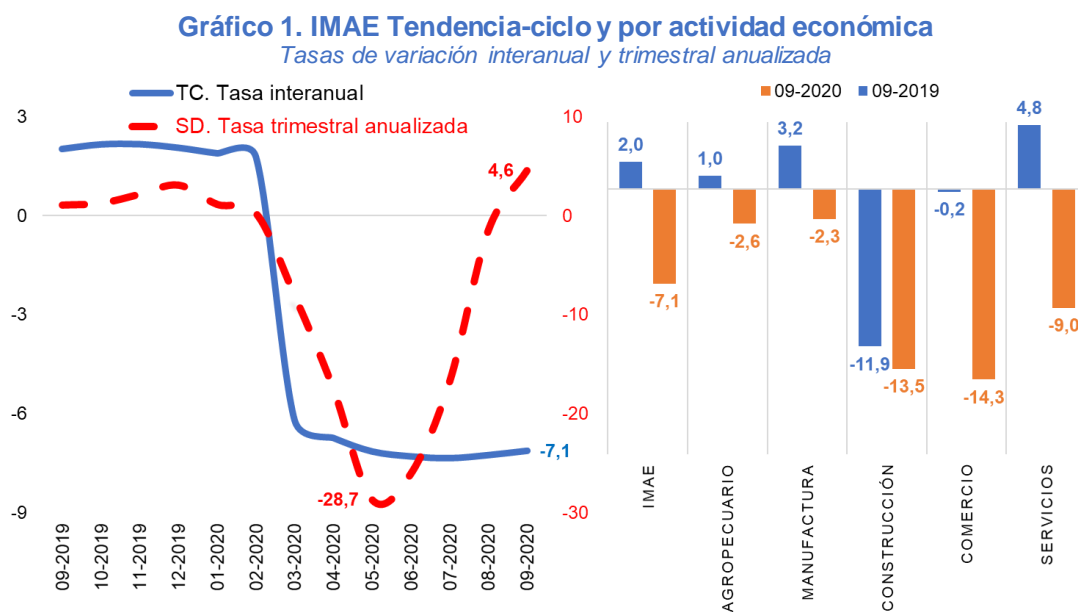

Fuente: Banco Central de Costa Rica.

Esto indica que la economía está en proceso de recuperación, como consecuencia del proceso de reapertura y levantamiento gradual de restricciones sanitarias. Sin embargo, el repunte hasta ahora es insuficiente para recuperar plenamente la pérdida en la producción del trimestre previo, por lo que el nivel de actividad es aún inferior al del último trimestre del 2019.

En setiembre persiste la contracción generalizada en las actividades económicas en términos interanuales (gráfico 1). Específicamente, del análisis por actividad económica se destaca lo siguiente:

- La actividad agropecuaria decreció 2,6%, como resultado de la menor oferta exportable de piña, por una menor área sembrada y la caída en la productividad. Además, afectó la menor demanda externa de banano y follajes.
- La manufactura disminuyó 2,3%, por el menor procesamiento de productos alimenticios como pollo, café, frutas y legumbres, y por la menor fabricación de materiales relacionados con la construcción, acorde con el comportamiento de esta actividad.

Además, decreció la exportación de servicios de manufactura, productos químicos (principalmente explosivos para la industria minera) y de medias terapéuticas. Sin embargo, es notoria la recuperación de la manufactura de los regímenes especiales, particularmente aquellas vinculadas a la producción de plantillas ortopédicas y equipo para procedimientos médicos. Esta evolución es coherente con la recuperación de la economía norteamericana, principal mercado de destino de estos bienes.

- La construcción decreció 13,5%, tanto por la menor edificación con destino privado (12,2%), como por la caída en las obras con destino público (16,2%). En el primer caso afectó la disminución en las construcciones residenciales y no residenciales. Por su parte, la construcción con destino público disminuyó por atrasos en la ejecución de proyectos de infraestructura educativa y vial. De esta manera, la construcción acumula 22 meses de contracción.
- La actividad comercial disminuyó 14,3%, debido a la menor comercialización de materiales de construcción, automóviles y textiles. No obstante, se mantiene positiva la demanda de bienes de consumo masivo (alimentos y productos farmacéuticos).
- Los servicios disminuyeron 9,0%, por la menor demanda de los provistos por los hoteles y restaurantes, educación y salud provistos por empresas privadas, así como por la disminución en los servicios de transporte. En conjunto estas actividades explican el 60% de la variación de este grupo. Destaca el caso de los servicios de información y comunicaciones, con un crecimiento de 1,7%, debido a la mayor demanda interna de servicios de telefonía celular e internet.

INDICADOR MENSUAL DE ACTIVIDAD ECONÓMICA (IMAE)
VOLUMEN ENCADENADO, AÑO REFERENCIA 2012

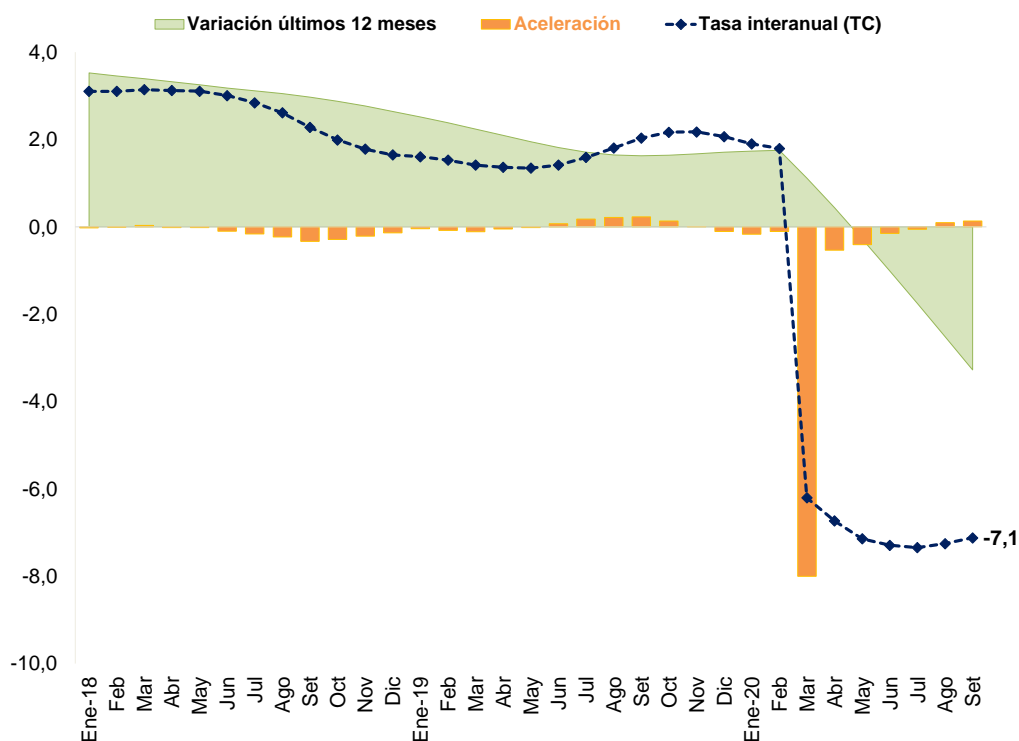

	Serie Original (SO)	Tasa interanual ^{1/} (SO)	Serie Tendencia Ciclo (TC)	Tasa interanual (TC) ^{1/}	Aceleración ^{2/}	Tasa media anual ^{3/}	Variación últimos 12 meses ^{4/}
Ene-18	121,1	3,3	120,1	3,1	0,0	3,1	3,5
Feb	119,5	2,1	120,4	3,1	0,0	3,1	3,5
Mar	124,9	2,8	120,7	3,1	0,0	3,1	3,4
Abr	117,6	4,1	121,1	3,1	0,0	3,1	3,3
May	123,1	4,4	121,5	3,1	0,0	3,1	3,3
Jun	122,0	2,8	121,6	3,0	-0,1	3,1	3,2
Jul	120,3	3,7	121,6	2,8	-0,2	3,1	3,1
Ago	118,8	3,6	121,5	2,6	-0,2	3,0	3,1
Set	116,2	1,2	121,5	2,3	-0,3	2,9	3,0
Oct	122,2	2,1	121,5	2,0	-0,3	2,8	2,9
Nov	125,5	1,2	121,6	1,8	-0,2	2,7	2,8
Dic	123,9	1,0	121,8	1,6	-0,1	2,6	2,6
Ene-19	123,1	1,7	122,0	1,6	0,0	1,6	2,5
Feb	122,2	2,3	122,2	1,5	-0,1	1,6	2,4
Mar	127,2	1,8	122,5	1,4	-0,1	1,5	2,2
Abr	118,0	0,4	122,8	1,4	0,0	1,5	2,1
May	123,1	0,0	123,1	1,3	0,0	1,5	1,9
Jun	122,5	0,4	123,4	1,4	0,1	1,4	1,8
Jul	122,1	1,5	123,6	1,6	0,2	1,5	1,7
Ago	120,2	1,1	123,7	1,8	0,2	1,5	1,6
Set	120,2	3,4	123,9	2,0	0,2	1,6	1,6
Oct	126,2	3,2	124,1	2,2	0,1	1,6	1,6
Nov	128,8	2,6	124,3	2,2	0,0	1,7	1,7
Dic	127,7	3,1	124,3	2,1	-0,1	1,7	1,7
Ene-20	124,7	1,3	124,3	1,9	-0,2	1,9	1,7
Feb	125,8	2,9	124,4	1,8	-0,1	1,8	1,8
Mar	124,6	-2,1	114,9	-6,2	-8,0	-0,8	1,1
Abr	107,6	-8,9	114,5	-6,7	-0,5	-2,3	0,4
May	110,4	-10,3	114,3	-7,1	-0,4	-3,3	-0,3
Jun	114,1	-6,8	114,4	-7,3	-0,1	-4,0	-1,0
Jul	110,9	-9,2	114,5	-7,3	-0,1	-4,4	-1,8
Ago	110,3	-8,2	114,8	-7,3	0,1	-4,8	-2,5
Set	113,2	-5,8	115,1	-7,1	0,1	-5,1	-3,3

1/ Variación porcentual del nivel del mes respecto al del mismo mes del año anterior .

2/ Diferencia absoluta entre la tasa de variación del mes con la correspondiente del mes anterior de la tendencia ciclo.

3/ Variación del nivel medio (TC) del período que termina en el mes, respecto al nivel medio del mismo período del año anterior.

4/ Variación del nivel medio de los últimos 12 meses de la tendencia ciclo con respecto a los doce meses precedentes.

Fuente: Departamento de Estadística Macroeconómica, BCCR.

ÍNDICE MENSUAL DE ACTIVIDAD ECONÓMICA (Tendencia Ciclo TC)

TASAS DE VARIACIÓN INTERANUAL

	Agricultura, silvicultura y pesca	Minas y canteras	Manufactura	Electricidad, agua y saneamiento	Construcción	Comercio y reparación de vehículos	Transporte y almacenamiento	Alojamiento y servicios de comida	Información y comunicaciones	Intermediación financiera y seguros	Actividades inmobiliarias	Actividades profesionales, científicas, técnicas, administrativas y servicios de apoyo	Administración pública y seguridad social	Enseñanza, salud humana y asistencia social	Otras actividades ^{1/}	IMAE (TC)
Ene-18	3,0	-1,4	3,2	1,5	-3,7	2,4	3,8	4,3	11,3	3,8	1,8	4,1	2,6	3,2	4,6	3,1
Feb	3,1	0,8	3,0	1,4	-2,0	2,3	3,4	4,1	9,9	3,2	1,9	4,1	2,4	3,4	4,7	3,1
Mar	3,1	4,0	2,9	1,4	-0,2	2,1	3,3	3,6	8,7	2,9	2,1	3,8	2,4	3,7	4,7	3,1
Abr	2,8	8,1	2,7	1,4	2,4	1,9	3,0	3,2	7,6	2,8	2,5	4,0	2,4	3,9	4,8	3,1
May	2,5	11,7	2,5	1,4	7,2	1,7	2,6	2,7	6,6	3,1	2,7	3,6	2,4	3,9	4,8	3,1
Jun	2,2	11,8	2,3	1,3	13,0	1,4	2,3	2,3	5,8	3,5	2,8	2,8	2,3	3,4	4,7	3,0
Jul	1,5	8,1	2,1	1,1	17,3	1,1	2,2	2,4	5,2	4,0	2,7	2,6	1,9	2,1	4,9	2,8
Ago	0,7	3,7	2,0	0,8	17,8	0,7	1,8	2,3	4,5	4,5	2,8	2,9	1,2	0,1	4,5	2,6
Set	0,1	0,6	1,9	0,6	13,7	0,3	1,4	2,0	4,0	5,0	3,1	3,5	0,7	-1,9	4,0	2,3
Oct	-0,2	-1,5	1,8	0,7	7,0	-0,1	1,1	1,9	3,6	5,4	3,5	4,5	0,4	-2,9	3,9	2,0
Nov	-0,3	-2,3	1,8	1,2	1,1	-0,3	1,0	2,0	3,3	5,7	3,7	4,9	0,5	-2,4	3,9	1,8
Dic	-0,4	-2,1	1,8	1,9	-1,5	-0,4	1,0	1,9	3,2	5,8	3,9	4,5	0,7	-0,7	3,5	1,6
Ene-19	-0,5	-2,4	1,9	2,6	-2,1	-0,4	1,1	1,7	3,4	5,8	4,2	4,2	0,6	1,1	3,2	1,6
Feb	-0,7	-3,3	2,0	3,2	-3,5	-0,3	1,3	1,4	3,7	5,5	4,5	4,5	0,4	2,2	2,9	1,5
Mar	-1,0	-4,4	2,2	3,3	-7,5	-0,2	1,4	1,3	4,1	5,1	4,5	4,8	0,0	2,5	2,9	1,4
Abr	-1,1	-5,8	2,5	3,0	-12,9	-0,2	1,4	1,4	4,5	4,7	4,3	4,5	-0,3	2,4	3,2	1,4
May	-1,1	-7,2	2,8	2,5	-17,4	-0,3	1,2	1,9	4,9	4,2	4,0	4,7	-0,3	2,3	3,2	1,3
Jun	-0,9	-7,3	2,9	1,8	-19,0	-0,3	1,0	2,5	5,2	3,8	3,7	6,0	-0,2	2,8	3,0	1,4
Jul	-0,3	-6,3	3,1	1,2	-17,6	-0,4	0,9	2,6	5,6	3,5	3,5	6,8	0,3	4,4	2,4	1,6
Ago	0,4	-5,3	3,1	0,7	-14,6	-0,3	1,0	2,5	5,9	3,2	3,2	6,9	0,8	7,0	2,2	1,8
Set	1,0	-4,2	3,2	0,3	-11,9	-0,2	1,2	2,5	6,1	2,9	2,9	6,5	1,3	9,9	2,6	2,0
Oct	1,2	-3,2	3,5	0,0	-10,2	-0,1	1,2	2,6	6,1	2,8	2,6	5,4	1,4	11,4	2,8	2,2
Nov	1,1	-3,0	3,7	-0,4	-10,2	-0,1	1,1	2,5	5,8	2,7	2,4	4,9	1,1	10,5	2,2	2,2
Dic	1,0	-3,3	4,0	-1,0	-12,4	-0,2	1,0	2,5	5,5	2,6	1,7	4,9	0,9	7,5	1,6	2,1
Ene-20	0,8	-3,1	4,2	-1,8	-14,9	-0,4	0,6	2,9	5,1	2,3	0,6	4,2	0,9	3,8	1,3	1,9
Feb	0,5	-2,2	4,4	-2,6	-15,3	-0,9	-0,3	3,5	4,6	1,8	-0,3	3,3	1,0	0,9	1,2	1,8
Mar	-0,1	-1,6	4,4	-3,5	-12,3	-1,4	-0,5	-30,4	3,8	1,0	-1,2	2,2	1,1	-0,9	-1,3	-6,2
Abr	-0,8	-38,7	-4,0	-4,3	-7,7	-15,2	-38,1	-54,5	3,0	0,0	-1,9	1,0	0,7	-1,7	-5,5	-6,7
May	-1,2	-12,8	-4,0	-5,0	-4,6	-15,1	-31,6	-60,3	2,5	-1,1	-2,1	0,1	0,1	-2,1	-8,3	-7,1
Jun	-1,5	-13,8	-3,6	-5,5	-5,1	-14,9	-27,3	-59,2	2,2	-2,1	-1,9	-1,2	-0,5	-2,5	-8,7	-7,3
Jul	-2,0	-13,9	-3,1	-5,7	-8,7	-14,7	-34,8	-62,0	1,9	-2,6	-1,9	-2,7	-0,8	-3,1	-8,1	-7,3
Ago	-2,4	-12,6	-2,6	-5,7	-12,3	-14,5	-27,3	-59,3	1,7	-2,9	-2,0	-3,3	-0,8	-3,6	-7,3	-7,3
Set	-2,6	-12,0	-2,3	-5,6	-13,5	-14,3	-30,1	-51,9	1,7	-2,9	-2,2	-3,6	-0,4	-3,8	-7,1	-7,1

1/ "Otras Actividades" incluyen: actividades artísticas, de entretenimiento y recreativas, otros servicios, hogares como empleadores; no diferenciadas de los hogares como productos de bienes y servicios para uso propio y, de organizaciones y órganos extraterritoriales.

Fuente: Departamento de Estadística Macroeconómica, BCCR.

ÍNDICE MENSUAL DE ACTIVIDAD ECONÓMICA (Tendencia Ciclo TC)

TASAS DE VARIACIÓN MEDIA

	Agricultura, silvicultura y pesca	Minas y canteras	Manufactura	Electricidad, agua y saneamiento	Construcción	Comercio y reparación de vehículos	Transporte y almacenamiento	Alojamiento y servicios de comida	Información y comunicaciones	Intermediación financiera y seguros	Actividades inmobiliarias	Actividades profesionales, científicas, técnicas, administrativas y servicios de apoyo	Administración pública y seguridad social	Enseñanza, salud humana y asistencia social	Otras actividades ^{1/}	IMAE (TC)
Ene-18	3,0	-1,4	3,2	1,5	-3,7	2,4	3,8	4,3	11,3	3,8	1,8	4,1	2,6	3,2	4,6	3,1
Feb	3,0	-0,3	3,1	1,4	-2,8	2,4	3,6	4,2	10,6	3,5	1,8	4,1	2,5	3,3	4,7	3,1
Mar	3,0	1,1	3,0	1,4	-2,0	2,3	3,5	4,0	10,0	3,3	1,9	4,0	2,5	3,4	4,7	3,1
Abr	3,0	2,8	3,0	1,4	-0,9	2,2	3,4	3,8	9,3	3,2	2,1	4,0	2,5	3,6	4,7	3,1
May	2,9	4,5	2,9	1,4	0,7	2,1	3,2	3,6	8,8	3,1	2,2	3,9	2,5	3,6	4,7	3,1
Jun	2,8	5,7	2,8	1,4	2,6	2,0	3,1	3,4	8,3	3,2	2,3	3,7	2,4	3,6	4,7	3,1
Jul	2,6	6,0	2,7	1,4	4,6	1,9	2,9	3,2	7,8	3,3	2,4	3,6	2,3	3,4	4,8	3,1
Ago	2,3	5,7	2,6	1,3	6,1	1,7	2,8	3,1	7,4	3,5	2,4	3,5	2,2	3,0	4,7	3,0
Set	2,1	5,1	2,5	1,2	6,9	1,5	2,6	3,0	7,0	3,6	2,5	3,5	2,0	2,4	4,6	2,9
Oct	1,9	4,5	2,4	1,2	6,9	1,4	2,5	2,9	6,6	3,8	2,6	3,6	1,9	1,9	4,6	2,8
Nov	1,7	3,8	2,4	1,2	6,3	1,2	2,4	2,8	6,3	4,0	2,7	3,7	1,7	1,5	4,5	2,7
Dic	1,5	3,3	2,3	1,2	5,7	1,1	2,2	2,7	6,1	4,1	2,8	3,8	1,7	1,3	4,4	2,6
Ene-19	-0,5	-2,4	1,9	2,6	-2,1	-0,4	1,1	1,7	3,4	5,8	4,2	4,2	0,6	1,1	3,2	1,6
Feb	-0,6	-2,8	2,0	2,9	-2,8	-0,3	1,2	1,6	3,6	5,6	4,4	4,4	0,5	1,6	3,1	1,6
Mar	-0,7	-3,3	2,1	3,0	-4,4	-0,3	1,2	1,5	3,7	5,5	4,4	4,5	0,3	1,9	3,0	1,5
Abr	-0,8	-4,0	2,2	3,0	-6,6	-0,3	1,3	1,4	3,9	5,3	4,4	4,5	0,2	2,0	3,1	1,5
May	-0,9	-4,6	2,3	2,9	-8,8	-0,3	1,3	1,5	4,1	5,0	4,3	4,6	0,1	2,1	3,1	1,5
Jun	-0,9	-5,1	2,4	2,7	-10,6	-0,3	1,2	1,7	4,3	4,8	4,2	4,8	0,0	2,2	3,1	1,4
Jul	-0,8	-5,3	2,5	2,5	-11,6	-0,3	1,2	1,8	4,5	4,6	4,1	5,1	0,1	2,5	3,0	1,5
Ago	-0,7	-5,3	2,6	2,3	-12,0	-0,3	1,1	1,9	4,7	4,5	4,0	5,3	0,2	3,1	2,9	1,5
Set	-0,5	-5,1	2,7	2,1	-12,0	-0,3	1,2	2,0	4,8	4,3	3,9	5,4	0,3	3,8	2,9	1,6
Oct	-0,3	-4,9	2,7	1,8	-11,8	-0,3	1,2	2,0	4,9	4,1	3,8	5,4	0,4	4,6	2,9	1,6
Nov	-0,2	-4,8	2,8	1,6	-11,7	-0,2	1,2	2,1	5,0	4,0	3,6	5,4	0,5	5,1	2,8	1,7
Dic	-0,1	-4,7	2,9	1,4	-11,7	-0,2	1,1	2,1	5,1	3,9	3,5	5,3	0,5	5,3	2,7	1,7
Ene-20	0,8	-3,1	4,2	-1,8	-14,9	-0,4	0,6	2,9	5,1	2,3	0,6	4,2	0,9	3,8	1,3	1,9
Feb	0,7	-2,7	4,3	-2,2	-15,1	-0,7	0,2	3,2	4,9	2,1	0,2	3,8	1,0	2,3	1,3	1,8
Mar	0,4	-2,3	4,3	-2,6	-14,2	-0,9	-0,1	-8,0	4,5	1,7	-0,3	3,2	1,0	1,2	0,4	-0,8
Abr	0,1	-11,3	2,2	-3,0	-12,6	-4,5	-9,6	-19,6	4,1	1,3	-0,7	2,7	0,9	0,5	-1,1	-2,3
May	-0,2	-11,6	1,0	-3,4	-11,1	-6,6	-14,0	-27,8	3,8	0,8	-1,0	2,2	0,8	0,0	-2,5	-3,3
Jun	-0,4	-12,0	0,2	-3,8	-10,2	-8,0	-16,3	-33,1	3,5	0,3	-1,1	1,6	0,6	-0,5	-3,6	-4,0
Jul	-0,6	-12,2	-0,3	-4,1	-10,0	-8,9	-18,9	-37,2	3,3	-0,1	-1,2	1,0	0,4	-0,8	-4,2	-4,4
Ago	-0,8	-12,3	-0,6	-4,3	-10,3	-9,6	-20,0	-40,0	3,1	-0,5	-1,3	0,4	0,2	-1,2	-4,6	-4,8
Set	-1,0	-12,3	-0,8	-4,4	-10,6	-10,2	-21,1	-41,3	2,9	-0,7	-1,4	0,0	0,1	-1,5	-4,9	-5,1

1/ "Otras Actividades" incluyen: actividades artísticas, de entretenimiento y recreativas, otros servicios, hogares como empleadores; no diferenciadas de los hogares como productos de bienes y servicios para uso propio y, de organizaciones y órganos extraterritoriales.

Fuente: Departamento de Estadística Macroeconómica, BCCR.

VENTAS DE ENERGÍA ELÉCTRICA - Variación interanual (%) -

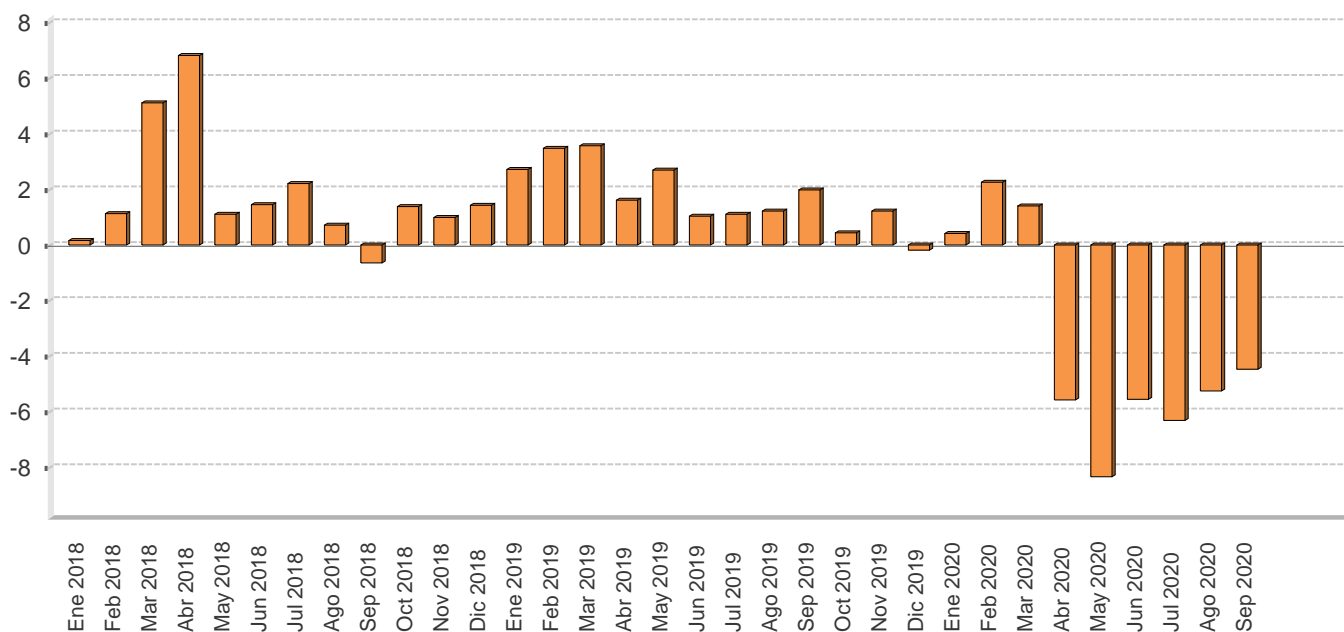

VENTAS DE ENERGÍA ELÉCTRICA SEGÚN USO -En megawatts y porcentajes-

Mes/Año	Megawatts					Variación interanual					Variación últimos tres meses
	Residencial	General	Industrial	Alumbrado	Total	Residencial	General	Industrial	Alumbrado	Total	Total
Ene 2018	319.429,0	283.083,0	183.248,0	22.124,0	807.884,0	1,4	-0,0	-2,2	3,9	0,1	-1,3
Feb 2018	319.104,0	289.759,0	175.564,0	19.976,0	804.403,0	2,3	1,4	-1,5	2,2	1,1	-1,6
Mar 2018	304.902,2	287.934,9	193.988,3	22.151,8	808.977,2	6,9	3,9	4,1	5,5	5,1	-0,5
Abr 2018	327.485,0	298.784,0	193.028,0	21.481,0	840.778,0	7,6	2,8	12,3	5,5	6,8	1,0
May 2018	320.678,0	306.407,0	195.974,0	22.210,0	845.269,0	0,9	1,9	0,2	1,6	1,1	3,3
Jun 2018	326.723,4	309.507,0	185.903,0	21.296,3	843.429,7	1,8	2,3	-0,5	0,4	1,4	4,5
Jul 2018	321.026,0	301.536,0	184.967,0	22.070,0	829.599,0	3,0	2,5	0,6	0,4	2,2	2,6
Ago 2018	325.605,0	301.578,0	181.686,0	22.036,0	830.905,0	2,1	1,2	-2,5	0,1	0,7	0,4
Sep 2018	321.040,0	300.104,0	175.493,0	21.332,0	817.969,0	0,8	-0,5	-3,5	0,0	-0,6	-2,0
Oct 2018	319.184,0	295.450,0	186.499,0	22.132,0	823.265,0	1,9	1,1	1,2	0,4	1,4	-1,8
Nov 2018	321.436,0	300.548,0	182.999,0	21.392,0	826.375,0	1,0	1,2	0,8	-0,4	1,0	-1,5
Dic 2018	318.822,0	302.207,0	170.732,0	22.430,0	814.191,0	3,6	2,9	-4,7	1,0	1,4	-0,6
Ene 2019	330.191,0	297.107,0	180.170,0	22.353,0	829.821,0	3,4	5,0	-1,7	1,0	2,7	-0,1
Feb 2019	328.433,0	306.293,0	176.615,0	20.971,0	832.312,0	2,9	5,7	0,6	5,0	3,5	0,4
Mar 2019	316.393,0	310.670,0	188.622,0	22.047,0	837.732,0	3,8	7,9	-2,8	-0,5	3,6	1,5
Abr 2019	334.682,0	318.815,0	179.403,0	21.330,0	854.230,0	2,2	6,7	-7,1	-0,7	1,6	2,2
May 2019	337.415,0	321.526,0	186.877,0	22.116,0	867.934,0	5,2	4,9	-4,6	-0,4	2,7	3,4
Jun 2019	331.235,0	317.478,0	181.918,0	21.402,0	852.033,0	1,4	2,6	-2,1	0,5	1,0	3,0
Jul 2019	321.313,0	312.326,0	182.941,0	22.136,0	838.716,0	0,1	3,6	-1,1	0,3	1,1	1,4
Ago 2019	328.881,0	314.500,0	175.422,0	22.127,0	840.930,0	1,0	4,3	-3,4	0,4	1,2	-1,1
Sep 2019	326.116,0	307.271,0	179.333,0	21.322,0	834.042,0	1,6	2,4	2,2	-0,0	2,0	-2,4
Oct 2019	317.700,0	300.498,0	186.539,0	22.048,0	826.785,0	-0,5	1,7	0,0	-0,4	0,4	-2,2
Nov 2019	324.008,0	305.195,0	185.714,0	21.372,0	836.289,0	0,8	1,5	1,5	-0,1	1,2	-1,4
Dic 2019	318.559,0	303.031,0	169.064,0	22.091,0	812.745,0	-0,1	0,3	-1,0	-1,5	-0,2	-1,5
Ene 2020	333.537,0	299.429,0	178.211,0	22.014,0	833.191,0	1,0	0,8	-1,1	-1,5	0,4	-0,8
Feb 2020	335.730,0	310.155,0	184.521,0	20.574,0	850.980,0	2,2	1,3	4,5	-1,9	2,2	-0,0
Mar 2020	327.229,0	309.247,0	191.014,0	21.995,0	849.485,0	3,4	-0,5	1,3	-0,2	1,4	2,3
Abr 2020	350.978,0	266.341,0	168.170,0	21.334,0	806.823,0	4,9	-16,5	-6,3	0,0	-5,5	1,0
May 2020	350.445,0	256.688,0	166.540,0	22.018,0	795.691,0	3,9	-20,2	-10,9	-0,4	-8,3	-1,8
Jun 2020	345.961,0	266.465,0	171.240,0	21.217,0	804.883,0	4,4	-16,1	-5,9	-0,9	-5,5	-5,0
Jul 2020	338.581,0	258.799,0	166.643,0	21.932,0	785.955,0	5,4	-17,1	-8,9	-0,9	-6,3	-4,8
Ago 2020	345.990,0	259.386,0	169.718,0	21.909,0	797.003,0	5,2	-17,5	-3,3	-1,0	-5,2	-2,6
Sep 2020	343.145,0	265.116,0	167.503,0	21.171,0	796.935,0	5,2	-13,7	-6,6	-0,7	-4,4	-1,1

1/ Las ventas de energía eléctrica incluyen los Mwh vendidos por: ICE, CNFL, ESPH, JASEC, Coopeguanacaste, Coopesca, Coopesantos y Coopealfaro.

2/ La variación de los últimos tres meses se calcula con base en promedios móviles.

Fuente: Instituto Costarricense de Electricidad y Departamento de Estadística Macroeconómica.

VENTAS DE COMBUSTIBLES - Variación interanual (%) -

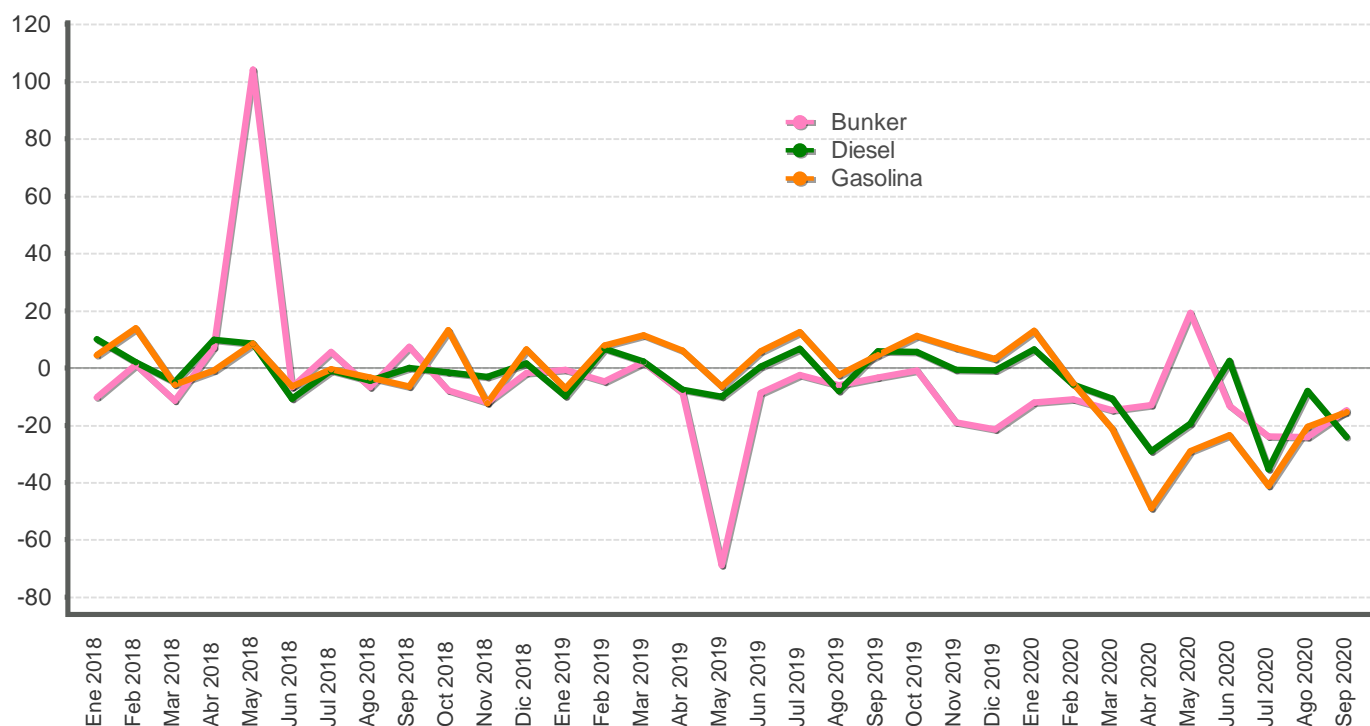

VENTAS DE COMBUSTIBLES - En barriles y tasas de variación -

Mes/Año	Barriles			Variación interanual			Variación últimos tres meses		
	Gasolina	Diesel	Bunker	Gasolina	Diesel	Bunker	Gasolina	Diesel	Bunker
Ene 2018	699.336,4	710.903,2	55.340,1	4,6	10,1	-10,2	7,7	4,2	2,8
Feb 2018	646.163,4	635.407,4	55.048,7	13,8	2,2	1,1	3,0	7,1	-3,2
Mar 2018	680.911,4	706.270,8	63.091,6	-5,7	-4,8	-11,3	-1,5	7,4	2,3
Abr 2018	661.451,6	696.881,2	64.468,7	-0,9	9,8	7,2	-7,5	2,5	9,7
May 2018	711.939,7	720.658,0	124.571,1	8,5	8,6	104,2	-0,6	7,1	56,5
Jun 2018	628.792,8	588.276,0	54.026,7	-6,5	-10,6	-6,7	-1,2	-2,3	40,1
Jul 2018	677.815,9	628.869,8	53.763,7	-0,5	-0,8	5,5	1,5	-4,9	27,2
Ago 2018	695.729,9	665.879,8	52.291,6	-3,3	-4,5	-6,6	-2,5	-11,3	-36,5
Sep 2018	628.318,7	578.651,7	51.119,7	-6,5	0,0	7,5	-0,0	-6,6	-35,3
Oct 2018	684.841,4	623.462,4	53.838,5	13,2	-1,4	-7,9	-0,5	-3,6	-32,3
Nov 2018	640.215,2	621.080,8	53.118,5	-12,3	-3,1	-12,0	-2,4	-3,2	-1,3
Dic 2018	768.358,4	646.812,9	49.812,6	6,5	1,5	-1,8	4,6	1,0	-0,3
Ene 2019	648.938,6	641.490,1	54.978,5	-7,2	-9,8	-0,7	2,4	2,2	0,4
Feb 2019	696.995,1	678.532,9	52.427,9	7,9	6,8	-4,8	8,2	7,9	-0,5
Mar 2019	758.560,5	721.593,4	64.318,3	11,4	2,2	1,9	0,5	7,9	9,5
Abr 2019	702.227,1	644.830,9	58.838,3	6,2	-7,5	-8,7	4,9	7,1	11,2
May 2019	665.935,2	647.808,3	38.919,2	-6,5	-10,1	-68,8	0,6	2,4	3,1
Jun 2019	665.645,4	591.179,4	49.298,7	5,9	0,5	-8,8	-3,4	-7,7	-14,4
Jul 2019	762.466,9	670.953,8	52.416,9	12,5	6,7	-2,5	-3,0	-6,6	-19,9
Ago 2019	679.119,4	612.631,5	49.149,8	-2,4	-8,0	-6,0	-0,9	-6,9	-6,9
Sep 2019	656.252,0	612.927,7	49.462,9	4,4	5,9	-3,2	3,1	0,7	2,7
Oct 2019	761.443,1	658.081,4	53.433,2	11,2	5,6	-0,8	0,1	-1,4	8,1
Nov 2019	685.348,4	617.704,5	43.030,5	7,0	-0,5	-19,0	-0,2	0,7	-3,3
Dic 2019	792.015,4	641.749,2	39.110,8	3,1	-0,8	-21,5	6,7	1,1	-10,2
Ene 2020	733.756,5	683.584,4	48.308,5	13,1	6,6	-12,1	5,5	3,2	-14,2
Feb 2020	659.322,4	638.596,2	46.684,1	-5,4	-5,9	-11,0	3,9	4,0	-8,1
Mar 2020	596.947,3	644.207,3	54.786,6	-21,3	-10,7	-14,8	-11,1	2,5	10,5
Abr 2020	359.345,2	457.174,8	51.168,3	-48,8	-29,1	-13,0	-26,9	-10,5	17,0
May 2020	472.764,3	521.304,7	46.428,4	-29,0	-19,5	19,3	-34,6	-17,4	13,6
Jun 2020	509.301,9	606.410,9	42.822,2	-23,5	2,6	-13,1	-32,6	-19,4	-6,2
Jul 2020	448.717,5	434.403,9	39.880,1	-41,1	-35,3	-23,9	-11,4	-10,2	-15,4
Ago 2020	539.929,0	563.270,5	37.260,8	-20,5	-8,1	-24,2	4,8	-1,1	-21,3
Sep 2020	555.154,2	465.225,0	42.176,1	-15,4	-24,1	-14,7	15,1	-7,7	-15,0

1/ Las ventas de barriles no incluyen el combustible utilizado para la generación de energía térmica.

2/ La variación de los últimos tres meses se calcula con base en promedios móviles.

Fuente: Refinadora Costarricense de Petróleo y Departamento de Estadística Macroeconómica.

INDICADORES DEL MERCADO LABORAL

MERCADO DE TRABAJO
variación absoluta

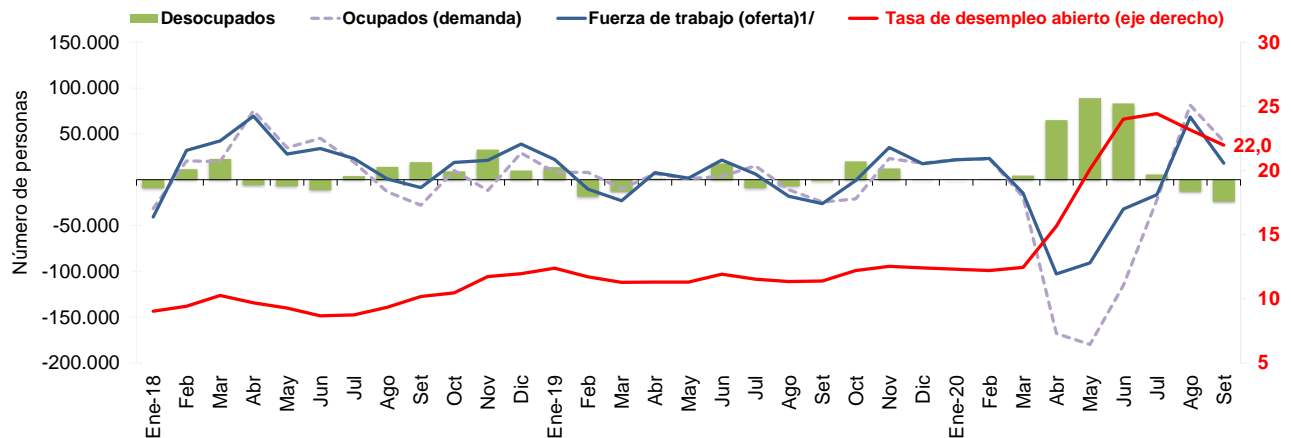

OFERTA Y DEMANDA DE TRABAJO Y DESEMPELO

Trimestre móvil	Población de 15 años o más		Tasa neta de participación		Fuerza de trabajo (oferta) ^{1/}		Ocupados (demanda)		Desocupados		Tasa de desempleo abierto (eje derecho)		
	Serie original	Variación absoluta	Serie original	Variación absoluta	Serie original	Variación absoluta	Serie original	Variación absoluta	Serie original	Variación absoluta	Serie original	Variación absoluta	
	Número de personas		Porcentajes		Número de personas								Porcentajes
Ene-18	3.861.207	4.270	55,9	-1,1	2.159.463	-40.629	1.964.213	-31.427	195.250	-9.202	9,0	-0,3	
Feb	3.865.011	3.804	56,7	0,8	2.191.422	31.959	1.984.890	20.677	206.532	11.282	9,4	0,4	
Mar	3.870.882	5.871	57,7	1,0	2.233.793	42.371	2.004.711	19.821	229.082	22.550	10,3	0,8	
Abr	3.873.922	3.040	59,5	1,7	2.303.104	69.311	2.079.893	75.182	223.211	-5.871	9,7	-0,6	
May	3.877.605	3.683	60,1	0,7	2.331.142	28.038	2.114.874	34.981	216.268	-6.943	9,3	-0,4	
Jun	3.882.834	5.229	60,9	0,8	2.365.177	34.035	2.160.036	45.162	205.141	-11.127	8,7	-0,6	
Jul	3.887.214	4.380	61,4	0,5	2.388.228	23.051	2.179.068	19.032	209.160	4.019	8,8	0,1	
Ago	3.891.577	4.363	61,4	-0,1	2.388.917	689	2.165.902	-13.166	223.015	13.855	9,3	0,6	
Set	3.894.902	3.325	61,1	-0,3	2.380.368	-8.549	2.138.140	-27.762	242.228	19.213	10,2	0,8	
Oct	3.900.907	6.005	61,5	0,4	2.399.267	18.899	2.148.045	9.905	251.222	8.994	10,5	0,3	
Nov	3.904.807	3.900	62,0	0,5	2.420.264	20.997	2.136.183	-11.862	284.081	32.859	11,7	1,3	
Dic	3.910.428	5.621	62,9	0,9	2.459.237	38.973	2.165.323	29.140	293.914	9.833	12,0	0,2	
Ene-19	3.914.648	4.220	63,4	0,5	2.481.213	21.976	2.173.646	8.323	307.567	13.653	12,4	0,4	
Feb	3.919.362	4.714	63,0	-0,3	2.470.925	-10.288	2.181.714	8.068	289.211	-18.356	11,7	-0,7	
Mar	3.922.857	3.495	62,4	-0,6	2.448.045	-22.880	2.171.766	-9.948	276.279	-12.932	11,3	-0,4	
Abr	3.928.549	5.692	62,5	0,1	2.455.613	7.568	2.178.238	6.472	277.375	1.096	11,3	0,0	
May	3.932.838	4.289	62,5	0,0	2.457.393	1.780	2.179.447	1.209	277.946	571	11,3	0,0	
Jun	3.936.704	3.866	63,0	0,5	2.478.775	21.382	2.183.195	3.748	295.580	17.634	11,9	0,6	
Jul	3.943.049	6.345	63,0	0,1	2.484.901	6.126	2.198.172	14.977	286.729	-8.851	11,5	-0,4	
Ago	3.947.110	4.061	62,5	-0,5	2.466.869	-18.032	2.187.121	-11.051	279.748	-6.981	11,3	-0,2	
Set	3.951.379	4.269	61,8	-0,7	2.440.721	-26.148	2.162.613	-24.508	278.108	-1.640	11,4	0,1	
Oct	3.955.963	4.584	61,7	-0,1	2.439.718	-1.003	2.141.710	-20.903	298.008	19.900	12,2	0,8	
Nov	3.959.871	3.908	62,5	0,8	2.474.988	35.270	2.164.796	23.086	310.192	12.184	12,5	0,3	
Dic	3.963.658	3.787	62,9	0,4	2.492.283	17.295	2.182.818	18.022	309.465	-727	12,4	-0,1	
Ene-20	3.968.867	5.209	63,3	0,5	2.513.878	21.595	2.204.704	21.886	309.174	-291	12,3	-0,1	
Feb	3.972.720	3.853	63,9	0,5	2.537.010	23.132	2.227.240	22.536	309.770	596	12,2	-0,1	
Mar	3.976.586	3.866	63,4	-0,4	2.522.328	-14.682	2.208.175	-19.065	314.153	4.383	12,5	0,2	
Abr	3.981.841	5.255	60,8	-2,7	2.419.469	-102.859	2.040.406	-167.769	379.063	64.910	15,7	3,2	
May	3.986.213	4.372	58,4	-2,3	2.328.633	-90.836	1.860.633	-179.773	468.000	88.937	20,1	4,4	
Jun	3.989.849	3.636	57,6	-0,9	2.296.630	-32.003	1.745.257	-115.376	551.373	83.373	24,0	3,9	
Jul	3.994.468	4.619	57,1	-0,5	2.280.138	-16.492	1.723.012	-22.245	557.126	5.753	24,4	0,4	
Ago	3.998.947	4.479	58,7	1,6	2.348.452	68.314	1.804.361	81.349	544.091	-13.035	23,2	-1,3	
Set	4.003.267	4.320	59,1	0,4	2.366.346	17.894	1.846.109	41.748	520.237	-23.854	22,0	-1,2	

1/ Población económicamente activa (PEA) o fuerza de trabajo: es el conjunto de personas de 15 años o más que durante el período de referencia se encontraban ocupadas o desocupadas.

Fuente: Encuesta Continua de Empleo (ECE) del Instituto Nacional de Estadística y Censos (INEC).

**SALARIO POR COTIZANTE: NOMINAL Y REAL (julio
2006=100)**

	Salario (colones)			Variación mensual (%)			Variación interanual (%)		
	2018	2019	2020	2018	2019	2020	2018	2019	2020
Mes									
Ene	624.920	656.029	678.549	-1,2	0,0	0,4	-21,2	5,0	3,4
Feb	621.387	647.227	663.622	-0,6	-1,3	-2,2	5,0	4,2	2,5
Mar	680.502	703.537	679.292	9,5	8,7	2,4	4,0	3,4	-3,4
Abr	637.370	663.008	652.351	-6,3	-5,8	-4,0	4,2	4,0	-1,6
May	645.007	670.866	651.003	1,2	1,2	-0,2	4,5	4,0	-3,0
Jun	633.490	657.101	653.164	-1,8	-2,1	0,3	3,1	3,7	-0,6
Jul	630.916	657.088	691.807	-0,4	-0,0	5,9	7,7	4,1	5,3
Ago	663.254	689.593	659.396	5,1	4,9	-4,7	8,0	4,0	-4,4
Sep	649.451	665.012	670.286	-2,1	-3,6	1,7	1,5	2,4	0,8
Oct	651.677	681.398		0,3	2,5		4,5	4,6	
Nov	646.308	664.884		-0,8	-2,4		4,7	2,9	
Dic	655.987	675.625		1,5	1,6		3,7	3,0	
PROMEDIO	645.022	669.281	666.608	0,4	0,3	-0,0	2,5	3,8	-0,1

	Salario real			Variación mensual (%)			Variación interanual (%)		
	2018	2019	2020	2018	2019	2020	2018	2019	2020
Mes									
Ene	355.475	367.055	373.739	-1,6	-0,0	0,3	-23,0	3,3	1,8
Feb	352.722	361.834	364.475	-0,8	-1,4	-2,5	2,7	2,6	0,7
Mar	386.399	393.885	373.194	9,5	8,9	2,4	1,4	1,9	-5,3
Abr	362.194	369.122	359.981	-6,3	-6,3	-3,5	1,8	1,9	-2,5
May	366.942	372.992	359.759	1,3	1,0	-0,1	2,4	1,6	-3,5
Jun	359.752	364.338	361.030	-2,0	-2,3	0,4	1,0	1,3	-0,9
Jul	357.304	361.676	381.416	-0,7	-0,7	5,6	5,5	1,2	5,5
Ago	375.866	379.942	363.562	5,2	5,1	-4,7	5,6	1,1	-4,3
Sep	367.232	366.755	368.562	-2,3	-3,5	1,4	-0,7	-0,1	0,5
Oct	367.118	376.068		-0,0	2,5		2,4	2,4	
Nov	362.564	366.189		-1,2	-2,6		2,4	1,0	
Dic	367.219	372.541		1,3	1,7		1,6	1,4	
PROMEDIO	365.066	371.033	367.302	0,2	0,2	-0,1	0,3	1,6	-0,9

1/ Salario informado a la Caja Costarricense del Seguro Social para trabajadores que cotizan al régimen de Enfermedad y Maternidad (sin incluir asegurados por cuenta propia).

2/ El salario real se calcula utilizando como deflador el Índice de Precios al Consumidor.

Fuente: Departamento Gestión de Información Económica.

COTIZANTES POR ACTIVIDAD ECONÓMICA SEGÚN SECTOR INSTITUCIONAL

		COTIZANTES			Variación interanual (%)		
		Sep 2019	Dic 2019	Sep 2020	Sep 2019	Dic 2019	Sep 2020
Empresa privada	Total	974.675	987.755	922.179	-0,0	0,7	-5,4
	Comercio reparac vehíc autom y enser domésticos	185.638	189.160	173.727	-1,8	-1,9	-6,4
	Manufactura	141.004	142.893	140.148	-1,5	-1,1	-0,6
	Agricultura ganadería caza y silvicultura	99.681	102.762	102.126	-1,9	-0,6	2,5
	Actividades inmobiliarias, empresariales y de alquiler	214.644	219.210	218.141	7,8	6,7	1,6
	Construcción	52.395	50.690	49.880	-18,2	-10,3	-4,8
	Transporte almacenamiento y comunicaciones	51.755	52.308	44.245	-1,0	-0,7	-14,5
	Hoteles y restaurantes	60.478	63.060	41.007	3,4	1,9	-32,2
	Intermediación financiera	25.603	25.927	23.950	0,5	2,1	-6,5
	Servicios sociales y de salud	23.293	23.348	21.951	4,7	4,9	-5,8
	Electricidad gas y agua	3.863	3.814	3.848	3,4	2,1	-0,4
	Resto	116.321	114.583	103.156	0,5	1,7	-11,3
Cuenta propia		393.997	399.293	400.944	-0,5	1,3	1,8
Instituciones autónomas		175.709	176.714	173.543	1,4	1,4	-1,2
Gobierno		146.490	145.766	144.891	2,5	2,4	-1,1
Convenios especiales		60.611	59.802	66.597	-4,0	-3,3	9,9
Servicio doméstico		18.746	18.623	18.283	3,5	2,5	-2,5
Total		1.770.228	1.787.953	1.726.437	0,1	0,9	-2,5
Total sin cuenta propia		1.376.231	1.388.660	1.325.493	0,3	0,8	-3,7

1/ Cotizantes del régimen de Enfermedad y Maternidad de la Caja Costarricense del Seguro Social.

2/ Actividades empresariales: servicios de informática, investigación y desarrollo, jurídicos, contabilidad, seguridad y limpieza de edificios, entre otros.

3/ Resto de actividades incluye: enseñanza, pesca, explotación de minas y canteras, seguridad privada, organizaciones extraterritoriales, otras actividades de servicios y desconocidas.

4/ Convenios especiales: grupos de trabajadores independientes organizados en cooperativas, colegios profesionales, clubes rotarios, asociaciones, institutos universitarios, hogares, museos, iglesias y otros convenios específicos con algunas instituciones estatales como ministerios y universidades.

Fuente: Departamento Gestión de la Información Económica.

COTIZANTES Y SALARIOS REALES -Variaciones interanuales en porcentajes-

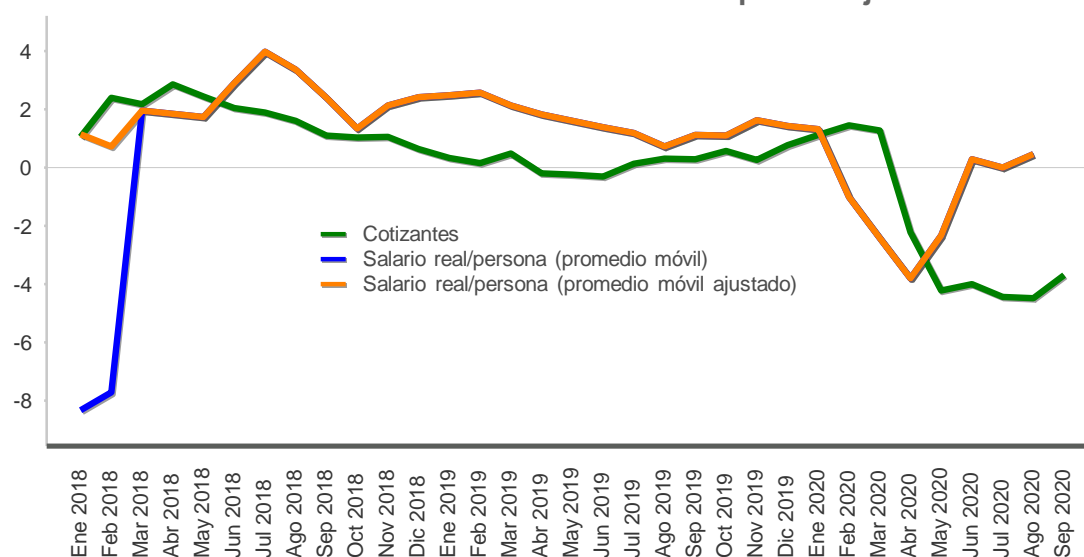

Mes	Cotizantes			Variación mensual (%)			Variación interanual (%)		
	2018	2019	2020	2018	2019	2020	2018	2019	2020
Ene	1.367.540	1.372.025	1.387.607	-0,1	-0,4	-0,1	1,1	0,3	1,1
Feb	1.380.178	1.382.312	1.402.577	0,9	0,7	1,1	2,4	0,2	1,5
Mar	1.379.982	1.386.605	1.404.333	-0,0	0,3	0,1	2,2	0,5	1,3
Abr	1.379.292	1.376.620	1.346.060	-0,1	-0,7	-4,1	2,9	-0,2	-2,2
May	1.381.484	1.378.221	1.320.023	0,2	0,1	-1,9	2,4	-0,2	-4,2
Jun	1.380.250	1.375.925	1.320.877	-0,1	-0,2	0,1	2,1	-0,3	-4,0
Jul	1.375.927	1.377.935	1.316.838	-0,3	0,1	-0,3	1,9	0,1	-4,4
Ago	1.372.873	1.377.295	1.315.427	-0,2	-0,0	-0,1	1,6	0,3	-4,5
Sep	1.372.380	1.376.231	1.325.493	-0,0	-0,1	0,8	1,1	0,3	-3,7
Oct	1.377.850	1.385.939		0,4	0,7		1,0	0,6	
Nov	1.386.667	1.390.541		0,6	0,3		1,1	0,3	
Dic	1.377.867	1.388.660		-0,6	-0,1		0,6	0,8	
PROMEDIO	1.377.691	1.380.692	1.348.804	0,1	0,1	-0,5	1,7	0,2	-2,1

1/ Cotizantes (sin incluir asegurados por cuenta propia) del régimen de Enfermedad y Maternidad de la Caja Costarricense del Seguro Social.

2/ Variación interanual del promedio móvil trimestral (centrado).

Fuente: Departamento Gestión de Información Económica.

ÍNDICE DE SALARIOS MÍNIMOS: NOMINALES y REALES (1984=100)

Mes	Nominales			Variación acumulada			Variación interanual		
	2018	2019	2020	2018	2019	2020	2018	2019	2020
Ene	5.089,3	5.241,0	5.376,3	2,4	3,0	2,6	2,4	3,0	2,6
Feb	5.089,3	5.241,0	5.376,3	2,4	3,0	2,6	2,4	3,0	2,6
Mar	5.089,3	5.241,0	5.376,3	2,4	3,0	2,6	2,4	3,0	2,6
Abr	5.089,3	5.241,0	5.376,3	2,4	3,0	2,6	2,4	3,0	2,6
May	5.089,3	5.241,0	5.376,3	2,4	3,0	2,6	2,4	3,0	2,6
Jun	5.089,3	5.241,0	5.376,3	2,4	3,0	2,6	2,4	3,0	2,6
Jul	5.089,3	5.241,0	5.376,3	2,4	3,0	2,6	2,4	3,0	2,6
Ago	5.089,3	5.241,0	5.376,3	2,4	3,0	2,6	2,4	3,0	2,6
Sep	5.089,3	5.241,0	5.376,3	2,4	3,0	2,6	2,4	3,0	2,6
Oct	5.089,3	5.241,0	5.376,3	2,4	3,0	2,6	2,4	3,0	2,6
Nov	5.089,3	5.241,0		2,4	3,0		2,4	3,0	
Dic	5.089,3	5.241,0		2,4	3,0		2,4	3,0	

Mes	Reales			Variación acumulada			Variación interanual		
	2018	2019	2020	2018	2019	2020	2018	2019	2020
Ene	137,6	139,4	140,8	2,0	2,9	2,5	0,0	1,3	1,0
Feb	137,3	139,3	140,4	1,8	2,8	2,2	0,2	1,4	0,8
Mar	137,4	139,5	140,4	1,8	3,0	2,2	-0,2	1,5	0,7
Abr	137,5	138,7	141,0	1,9	2,4	2,7	0,1	0,9	1,7
May	137,6	138,5	141,2	2,0	2,3	2,8	0,4	0,6	2,0
Jun	137,4	138,1	141,3	1,8	2,0	2,8	0,3	0,5	2,3
Jul	137,0	137,1	140,9	1,6	1,3	2,6	0,3	0,1	2,7
Ago	137,1	137,3	140,9	1,6	1,4	2,6	0,2	0,1	2,7
Sep	136,8	137,4	140,5	1,4	1,5	2,3	0,2	0,4	2,3
Oct	136,3	137,5	140,4	1,0	1,5	2,2	0,4	0,9	2,1
Nov	135,7	137,2		0,6	1,3		0,1	1,1	
Dic	135,4	137,4		0,4	1,4		0,4	1,4	

1/ Índice de salarios mínimos reales se calcula utilizando como deflator el Índice de Precios al Consumidor.

Fuente: Departamento Gestión de Información Económica.

2. Comercio exterior

La balanza comercial de bienes acumuló al tercer trimestre de 2020 un déficit de USD 2.101,4 millones, equivalente a 3,5% del PIB anual estimado para este año (5,4% en igual periodo de 2019). El menor desbalance de 2020 es resultado de la mayor reducción en las compras externas (11,2%) que en las ventas externas (1,3%), como consecuencia del impacto de las medidas adoptadas para contener la pandemia por COVID-19.

Particularmente, los efectos adversos de la pandemia sobre la demanda externa se manifestaron con mayor intensidad en el segundo trimestre en ambos regímenes de comercio, pero la recuperación ha sido diferenciada entre ellos. En efecto, mientras que las ventas del régimen especial han mostrado una rápida recuperación en este trimestre (4,9% desde -14,4% en el segundo)¹, las del régimen definitivo, aunque mejoran, lo hacen a menor ritmo (-4,5% en el periodo julio a setiembre contra -9,4% en el segundo trimestre).

Por tipo de bien, la disminución de las exportaciones se asoció a la menor demanda externa por piña y productos manufacturados (llantas, envases de vidrio y lentes de contacto) que resultó atenuada por las mayores ventas de banano, café, implementos médicos² y aceite de palma.

Según mercado de destino, Estados Unidos (implementos médicos, aceite de palma, café y banano) y Asia (azúcar, carne y banano)³ han sido los mercados más dinámicos. En contraste, el mercado de Centroamérica y Panamá mostró en setiembre una caída interanual de 6,5% asociado al cierre de fronteras producto del protocolo de acceso terrestre para transportistas extranjeros, así como por las medidas de restricción sanitaria establecidas por parte del gobierno panameño que afectaron las exportaciones de productos agropecuarios (principalmente, lácteos y cárnicos).

Por su parte, congruente con la evolución de la actividad económica, la reducción interanual en las compras externas guarda relación, principalmente, con la menor factura petrolera y la menor compra de vehículos, insumos vinculados con la industria metalúrgica y productos textiles. Destaca, sin embargo, el aumento en las compras de bienes de capital relacionadas con equipo para realizar pruebas de dispositivos semiconductores.

Particularmente, la factura petrolera mostró una reducción media interanual de 47,9% a setiembre, que combinó la disminución tanto de la cantidad de barriles (24,4%) como del precio promedio de la mezcla de hidrocarburos (31,1%)⁴.

¹ Este resultado refleja la evolución en la colocación de equipo e implementos médicos (aumento de 11,2% en el periodo julio-setiembre, luego de una reducción de 20,7% en el segundo trimestre de 2020) y es coherente con la recuperación de la actividad económica en Estados Unidos, que representa cerca del 65% del total de exportaciones de este grupo de productos.

² En los meses transcurridos de 2020, se observó una contracción en las ventas externas de productos relacionados con cirugías electivas (implantes mamarios) y en su lugar, un incremento en las colocaciones de fórceps para biopsias gastrointestinales, clips de hemostasias, catéteres de drenaje además de plantillas ortopédicas y equipo para terapias respiratorias.

³ Las variaciones de las exportaciones a estos destinos fueron del orden de 1,7% y 6,2%, respectivamente.

⁴ No obstante, el valor unitario de esta mezcla ha mostrado una tendencia al alza desde junio (USD 45,5 en el periodo junio a setiembre, desde USD 30,9 en mayo), explicado por el aumento en la demanda de China, la disminución de la oferta debido a recortes por parte de la OPEP y una caída en las reservas de crudo en EUA.

Balanza Comercial de Costa Rica
-Acumulado a Sep de cada año-
-En millones de dólares-

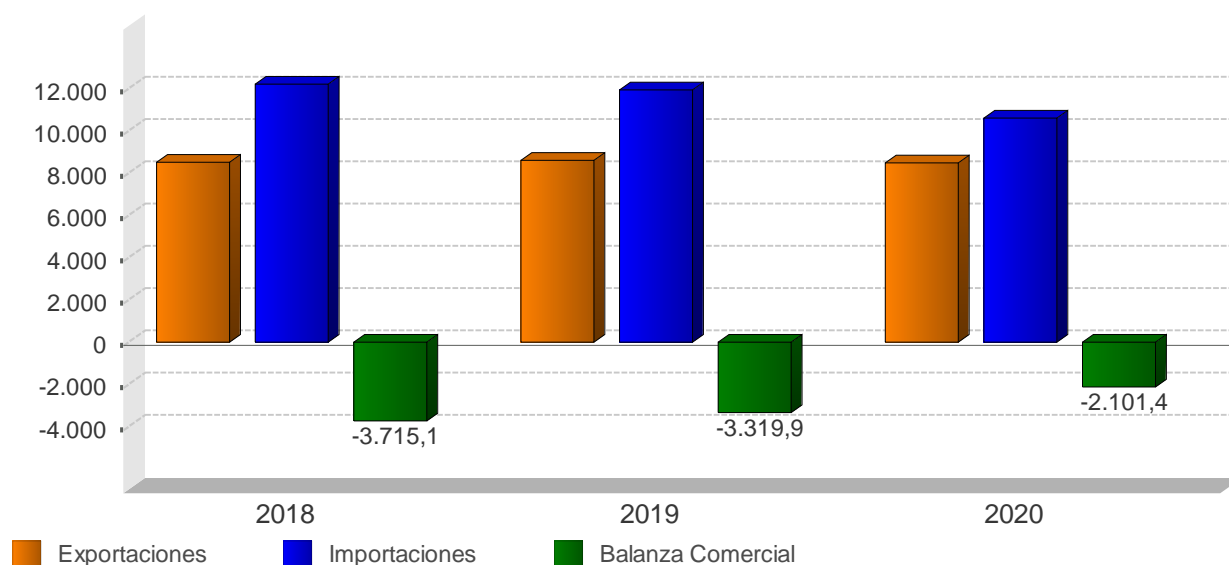

BALANZA COMERCIAL DE COSTA RICA
-millones de dólares-

Mes	2018			2019			2020		
	Exportaciones	Importaciones	Balanza Comercial	Exportaciones	Importaciones	Balanza Comercial	Exportaciones	Importaciones	Balanza Comercial
Ene	793,6	1.321,0	-527,4	826,0	1.355,0	-529,0	836,4	1.348,0	-511,6
Feb	877,8	1.214,3	-336,5	896,2	1.201,5	-305,3	1.024,8	1.216,3	-191,5
Mar	1.070,6	1.363,6	-292,9	1.051,5	1.444,4	-392,9	1.143,9	1.282,7	-138,8
Abr	938,1	1.454,6	-516,5	957,5	1.320,0	-362,5	847,3	1.055,5	-208,2
May	1.065,5	1.507,1	-441,6	1.069,9	1.421,9	-352,0	850,2	1.026,3	-176,1
Jun	976,0	1.377,4	-401,4	969,6	1.240,0	-270,4	932,0	1.188,9	-256,9
Jul	922,1	1.431,2	-509,1	930,0	1.355,3	-425,4	926,3	1.137,9	-211,7
Ago	946,5	1.410,6	-464,2	959,5	1.306,9	-347,4	944,0	1.161,3	-217,3
Sep	899,4	1.125,0	-225,6	938,8	1.273,9	-335,1	980,3	1.169,6	-189,3
Oct	991,9	1.567,7	-575,9	987,1	1.462,9	-475,8	-	-	-
Nov	946,9	1.526,0	-579,1	977,7	1.388,3	-410,6	-	-	-
Dic	827,4	1.267,8	-440,4	870,3	1.260,5	-390,2	-	-	-
Total	11.255,8	16.566,3	-5.310,5	11.434,1	16.030,6	-4.596,5	8.485,2	10.586,6	-2.101,4

1/ No incluye ajuste de metodología de balanza de pagos, datos preliminares a partir de 2019.

2/ Las exportaciones e importaciones incluyen el valor bruto de los regímenes de Perfeccionamiento Activo y de Zonas Francas.

Fuente: Dirección General de Aduanas y Departamento de Estadística Macroeconómica.

EXPORTACIONES FOB SEGÚN RÉGIMEN
- Tasa de variación interanual de la tendencia ciclo (%) -

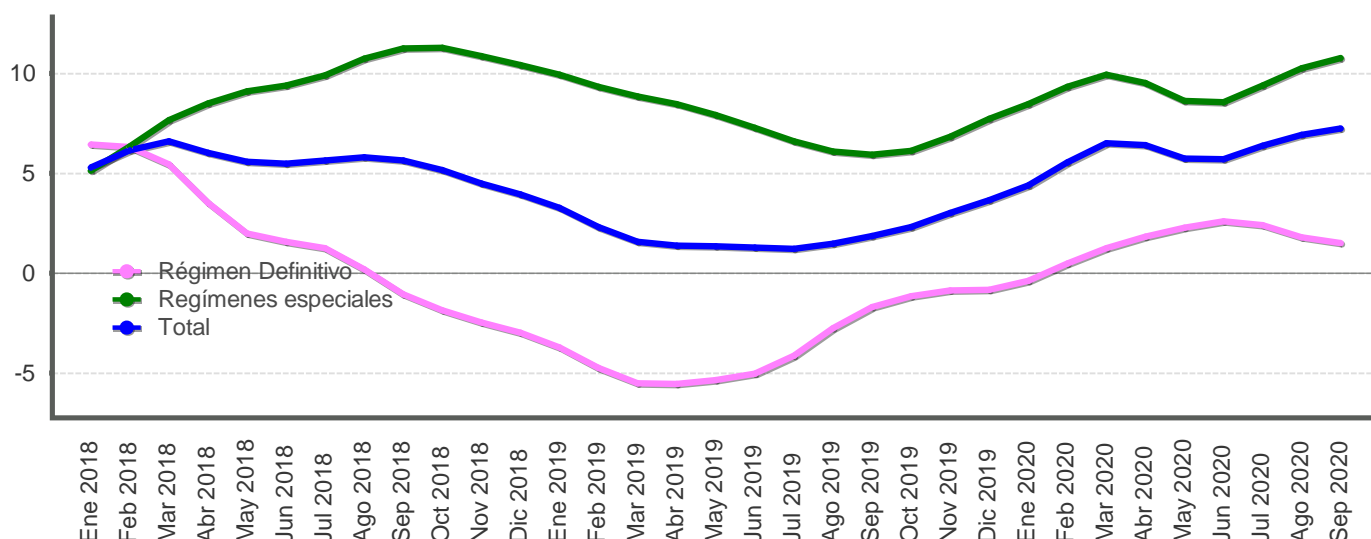

EXPORTACIONES FOB, SEGÚN RÉGIMEN
-millones de dólares y porcentajes-

Mes	Régimen Definitivo				Regímenes especiales				Total			
	Monto		Variación interanual		Monto		Variación interanual		Monto		Variación interanual	
	Serie original	Serie tendencia ciclo	Serie original	Serie tendencia ciclo	Serie original	Serie tendencia ciclo	Serie original	Serie tendencia ciclo	Serie original	Serie tendencia ciclo	Serie original	Serie tendencia ciclo
Ene 2018	417,7	450,9	11,0	6,4	376,0	458,2	-1,6	5,1	793,6	907,2	4,7	5,3
Feb 2018	435,8	453,0	3,7	6,3	442,0	463,1	6,9	6,4	877,8	914,7	5,3	6,2
Mar 2018	560,7	454,6	12,6	5,4	510,0	468,7	12,3	7,7	1.070,6	922,4	12,4	6,6
Abr 2018	495,4	453,3	2,9	3,5	442,7	474,8	7,0	8,5	938,1	927,8	4,8	6,0
May 2018	522,5	451,9	-2,6	2,0	543,0	481,4	18,4	9,1	1.065,5	934,1	7,0	5,6
Jun 2018	466,3	451,7	-2,0	1,6	509,7	487,6	4,9	9,4	976,0	941,2	1,5	5,5
Jul 2018	438,5	450,7	10,3	1,3	483,7	493,5	3,9	9,9	922,1	947,4	6,9	5,7
Ago 2018	419,5	447,9	0,4	0,2	527,0	499,0	19,3	10,7	946,5	951,3	10,1	5,8
Sep 2018	399,5	444,4	-5,6	-1,0	499,9	503,1	7,3	11,3	899,4	952,3	1,1	5,6
Oct 2018	425,3	441,1	-0,0	-1,9	566,5	505,1	22,2	11,3	991,9	950,2	11,6	5,2
Nov 2018	412,5	438,5	-3,5	-2,4	534,4	504,6	9,1	10,9	946,9	944,8	3,2	4,5
Dic 2018	392,0	436,7	-1,9	-3,0	435,4	503,4	10,7	10,4	827,4	939,8	4,3	3,9
Ene 2019	410,2	434,3	-1,8	-3,7	415,8	503,7	10,6	9,9	826,0	936,9	4,1	3,3
Feb 2019	414,2	431,5	-5,0	-4,7	482,0	506,3	9,0	9,3	896,2	935,9	2,1	2,3
Mar 2019	511,7	429,6	-8,7	-5,5	539,7	510,3	5,8	8,9	1.051,5	937,0	-1,8	1,6
Abr 2019	460,7	428,1	-7,0	-5,6	496,7	514,9	12,2	8,5	957,5	940,5	2,1	1,4
May 2019	490,4	427,7	-6,1	-5,4	579,5	519,5	6,7	7,9	1.069,9	946,7	0,4	1,3
Jun 2019	425,5	429,0	-8,8	-5,0	544,1	523,2	6,8	7,3	969,6	953,3	-0,7	1,3
Jul 2019	411,8	432,1	-6,1	-4,1	518,2	526,1	7,1	6,6	930,0	959,2	0,8	1,2
Ago 2019	411,3	435,5	-2,0	-2,8	548,2	529,4	4,0	6,1	959,5	965,5	1,4	1,5
Sep 2019	418,7	436,9	4,8	-1,7	520,1	532,9	4,0	5,9	938,8	970,2	4,4	1,9
Oct 2019	406,5	436,1	-4,4	-1,1	580,7	536,0	2,5	6,1	987,1	972,3	-0,5	2,3
Nov 2019	429,6	434,8	4,1	-0,8	548,1	539,1	2,6	6,8	977,7	973,4	3,3	3,0
Dic 2019	373,9	433,1	-4,6	-0,8	496,5	542,3	14,0	7,7	870,3	974,3	5,2	3,7
Ene 2020	401,2	432,6	-2,2	-0,4	435,2	546,4	4,7	8,5	836,4	978,2	1,3	4,4
Feb 2020	446,2	433,6	7,7	0,5	578,6	553,6	20,0	9,3	1.024,8	987,9	14,3	5,6
Mar 2020	520,5	435,0	1,7	1,3	623,4	561,1	15,5	10,0	1.143,9	998,0	8,8	6,5
Abr 2020	398,9	436,0	-13,4	1,8	448,5	564,0	-9,7	9,5	847,3	1.001,0	-11,5	6,4
May 2020	411,5	437,4	-16,1	2,3	438,7	564,3	-24,3	8,6	850,2	1.001,0	-20,5	5,7
Jun 2020	432,7	440,1	1,7	2,6	499,3	568,0	-8,2	8,6	932,0	1.007,8	-3,9	5,7
Jul 2020	395,7	442,4	-3,9	2,4	530,6	575,5	2,4	9,4	926,3	1.020,4	-0,4	6,4
Ago 2020	396,0	443,4	-3,7	1,8	548,0	583,7	-0,0	10,3	944,0	1.032,4	-1,6	6,9
Sep 2020	394,6	443,6	-5,8	1,5	585,7	590,4	12,6	10,8	980,3	1.040,6	4,4	7,2

1/ Datos preliminares a partir de 2019.

2/ Regímenes especiales incluye el valor bruto de los regímenes de Perfeccionamiento Activo y de Zonas Francas.

Fuente: Dirección General de Aduanas y Departamento de Estadística Macroeconómica.

Importaciones según régimen - Tasa de variación interanual (%) -

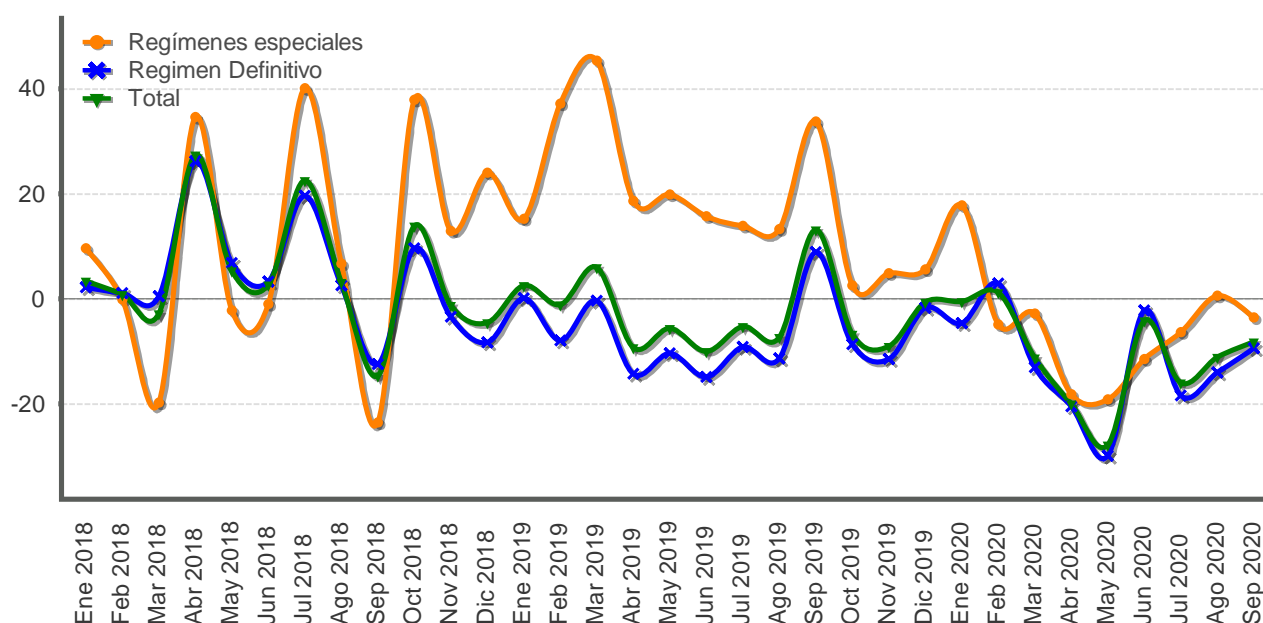

IMPORTACIONES SEGÚN RÉGIMEN -millones de dólares y porcentajes-

Mes	Monto	Variación media anual	Variación interanual					Regímenes especiales	Total
	Total	Total	Régimen Definitivo						
			Total Definitivo	Bienes de consumo	Bienes intermedios	Bienes de capital			
Ene 2018	1.321,0	3,4	2,2	1,1	1,6	6,1	9,7	3,4	
Feb 2018	1.214,3	2,2	1,0	-3,6	-2,4	20,2	-0,1	0,9	
Mar 2018	1.363,6	0,3	0,5	-9,8	13,4	-11,7	-19,8	-2,9	
Abr 2018	1.454,6	6,5	26,3	15,1	37,8	17,9	34,7	27,5	
May 2018	1.507,1	6,2	6,8	1,2	16,3	-5,8	-2,2	5,3	
Jun 2018	1.377,4	5,6	3,3	-7,7	8,6	10,6	-0,9	2,6	
Jul 2018	1.431,2	7,8	19,6	10,3	32,9	5,2	40,1	22,6	
Ago 2018	1.410,6	7,2	2,5	-2,2	4,6	5,8	6,8	3,2	
Sep 2018	1.125,0	4,7	-12,5	-16,9	-7,4	-16,3	-23,6	-14,7	
Oct 2018	1.567,7	5,7	9,6	-0,2	21,4	4,6	38,0	13,9	
Nov 2018	1.526,0	5,0	-3,4	-5,7	-0,9	-4,2	13,0	-1,3	
Dic 2018	1.267,8	4,2	-8,4	-6,9	-11,0	-4,5	24,0	-4,5	
Ene 2019	1.355,0	2,6	0,1	-3,1	6,2	-9,5	15,2	2,6	
Feb 2019	1.201,5	0,8	-7,9	-0,2	-4,6	-28,3	37,3	-1,1	
Mar 2019	1.444,4	2,6	-0,3	0,4	0,8	-5,8	45,5	5,9	
Abr 2019	1.320,0	-0,6	-14,3	-12,3	-14,3	-18,4	18,7	-9,3	
May 2019	1.421,9	-1,7	-10,4	-10,7	-9,7	-12,0	19,9	-5,7	
Jun 2019	1.240,0	-3,1	-14,9	2,2	-23,1	-20,8	15,7	-10,0	
Jul 2019	1.355,3	-3,4	-9,1	-4,1	-11,0	-13,3	14,0	-5,3	
Ago 2019	1.306,9	-3,9	-11,4	-1,9	-13,1	-23,7	13,3	-7,4	
Sep 2019	1.273,9	-2,3	8,9	12,9	7,8	3,5	33,8	13,2	
Oct 2019	1.462,9	-2,8	-8,7	-4,5	-10,6	-12,7	2,5	-6,7	
Nov 2019	1.388,3	-3,5	-11,5	-7,4	-13,2	-16,1	4,9	-9,0	
Dic 2019	1.260,5	-3,2	-1,7	-2,6	-2,1	1,7	5,6	-0,6	
Ene 2020	1.348,0	-0,5	-4,7	3,0	-8,8	-7,4	17,8	-0,5	
Feb 2020	1.216,3	0,3	2,9	-0,5	3,7	8,3	-4,9	1,2	
Mar 2020	1.282,7	-3,8	-13,1	-2,9	-21,4	-6,7	-2,8	-11,2	
Abr 2020	1.055,5	-7,9	-20,5	-16,1	-26,9	-8,1	-18,2	-20,0	
May 2020	1.026,3	-12,1	-30,0	-30,0	-33,3	-19,7	-19,2	-27,8	
Jun 2020	1.188,9	-10,8	-2,2	1,8	-9,2	8,6	-11,5	-4,1	
Jul 2020	1.137,9	-11,6	-18,5	-15,0	-26,1	-2,1	-6,3	-16,0	
Ago 2020	1.161,3	-11,5	-14,1	-14,6	-17,0	-3,7	0,6	-11,1	
Sep 2020	1.169,6	-11,2	-9,4	-2,3	-17,6	-1,4	-3,6	-8,2	

1/ Variación interanual del nivel promedio anual del periodo que termina en el mes.

Fuente: Dirección General de Aduanas y Departamento de Estadística Macroeconómica.

3. Indicadores de las finanzas públicas

Las acciones adoptadas por el Gobierno para contener la crisis sanitaria y la aplicación de medidas fiscales para contrarrestar los efectos de la contracción económica, como la Ley de alivio fiscal (Ley 9830), impactaron las finanzas públicas, generando a setiembre de 2020 una caída de 11,5% en los ingresos tributarios, respecto al mismo periodo de 2019, equivalente a 1,1% del PIB. Adicionalmente, los egresos mostraron un crecimiento de 3,4%; no obstante, pese a los gastos por la atención de la pandemia, dicho crecimiento es menor en comparación con igual mes del año anterior (10,8%), debido a la caída de 0,6% de los gastos primarios, que compensó el mayor gasto por intereses (18,2%).

Dado lo anterior, en los primeros nueve meses de 2020 el déficit financiero alcanzó el equivalente a 6,7% del PIB (4,7% en igual lapso de 2019) y el déficit primario paso de 1,4% en el 2019, a 2,7% del PIB en este período. Ambas cifras ajustadas por el impacto de la moratoria tributaria del segundo trimestre, equivaldría a déficit de 6,0% y 2,0% de la producción, respectivamente.

En los ingresos, los rubros más afectados fueron el impuesto en aduanas (-24,3%, equivalente a 0,5% del PIB), renta que cayó 8,9% (0,3% de PIB) y el impuesto único a los combustibles, que decreció 17,5%, especialmente debido a la disminución en la circulación de vehículos.

En el caso de los gastos, a pesar de que el gasto primario decreció 0,6% con respecto a lo mostrado a setiembre de 2019, el mayor pago de intereses equivalente a 4,0% del PIB, provocó que el gasto total creciera 3,4% en dicho periodo.

Por su parte, el déficit del Banco Central¹ fue equivalente a 0,2% del PIB, similar al observado en igual lapso de 2019, mientras el resto del sector público no financiero reducido², según cifras preliminares, acumuló un superávit equivalente a 1,1% del PIB, inferior 0,7 p.p. con respecto al observado 12 meses atrás. Este resultado obedece a la caída en los ingresos de la mayoría de las entidades públicas incluidas en la muestra, en especial, de la CCSS, RECOPE y la JPS.

Dado lo anterior, el déficit financiero del sector público global reducido se ubicó en el equivalente a 5,8% del PIB (3,1% en setiembre de 2019).

El saldo de la deuda del sector público global y del Gobierno Central representó el 85% y 67,7% del PIB en setiembre de 2020, respectivamente, es decir, 13,5 p.p. y 11,4 p.p. superior a lo registrado en igual mes de 2019. Sin embargo, pese a este mayor crecimiento en la relación de deuda a PIB, el Gobierno no presionó al alza las tasas de interés locales, pues combinó el financiamiento tanto con créditos externos como el uso de parte de sus depósitos en BCCR.

¹ Según metodología de cuentas monetarias.

² Incluye una muestra de seis entidades del sector público, a saber, CCSS, ICE, CNP, RECOPE, JPS e ICAA.

SECTOR PÚBLICO GLOBAL REDUCIDO: Resultado financiero -Cifras acumuladas a Sep, como porcentaje del PIB-

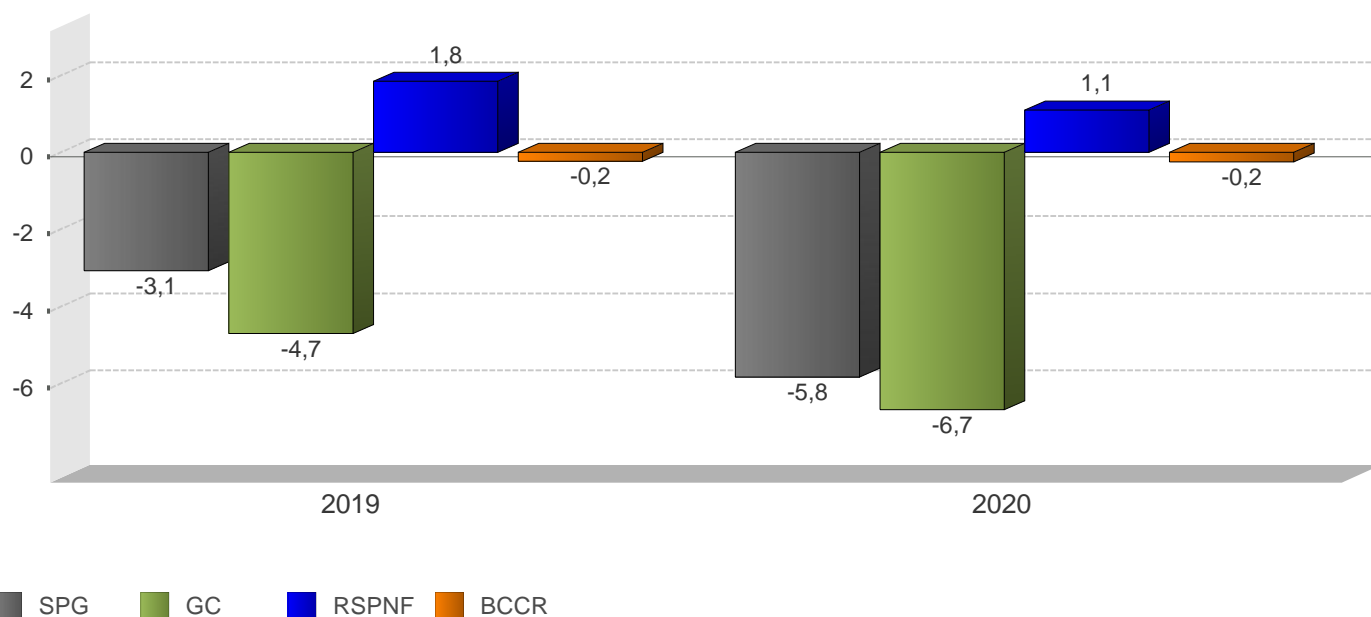

SECTOR PÚBLICO GLOBAL REDUCIDO Ingresos, gastos y resultado financiero (cifras acumuladas, en millones de colones y porcentajes del PIB)

	2019		2020	
	Monto	Proporción del PIB	Monto	Proporción del PIB
SPG				
A Ingresos totales	9.262.815,8	25,5	8.039.222,0	23,1
D Gasto Total	10.376.448,6	28,6	10.066.197,3	28,9
E Resultado Financiero	-1.113.632,9	-3,1	-2.026.975,3	-5,8
BCCR				
A Ingresos totales	123.993,7	0,3	90.604,5	0,3
D Gasto Total	204.333,1	0,6	171.612,3	0,5
E Resultado Financiero	-80.339,4	-0,2	-81.007,8	-0,2
SPNF				
A Ingresos totales	9.138.822,0	25,2	7.948.617,5	22,8
D Gasto Total	10.172.115,5	28,0	9.894.585,0	28,4
E Resultado Financiero	-1.033.293,4	-2,8	-1.945.967,5	-5,6
GC				
A Ingresos totales	3.803.283,4	10,4	3.368.516,6	9,7
D Gasto Total	5.507.799,3	15,1	5.695.644,6	16,3
E Resultado Financiero	-1.704.515,9	-4,7	-2.327.128,0	-6,7
C Resultado Primario	-521.250,2	-1,4	-928.275,3	-2,7
RSPNF				
A Ingresos totales	5.335.538,6	14,7	4.580.100,9	13,1
D Gasto Total	4.664.316,2	12,9	4.198.940,4	12,0
E Resultado Financiero	671.222,5	1,8	381.160,5	1,1

1/ Cifras base devengado preliminares para el último año.

2/ Sector Público Global (SPG): Banco Central (BCCR) y Sector Público no Financiero (SPNF).

3/ Sector Público no Financiero (SPNF): Gobierno Central (GC) y Resto Sector Público no Financiero (RSPNF).

4/ Resto Sector Público no Financiero (RSPNF): muestra de seis instituciones (CCSS, RECOPE, CNP, ICE, JPSSJ, ICAA).

Fuente: Ministerio de Hacienda y Departamento de Estadística Macroeconómica.

GOBIERNO CENTRAL: Ingresos, gastos y resultado financiero
-Cifras acumuladas a Sep, como porcentaje del PIB-

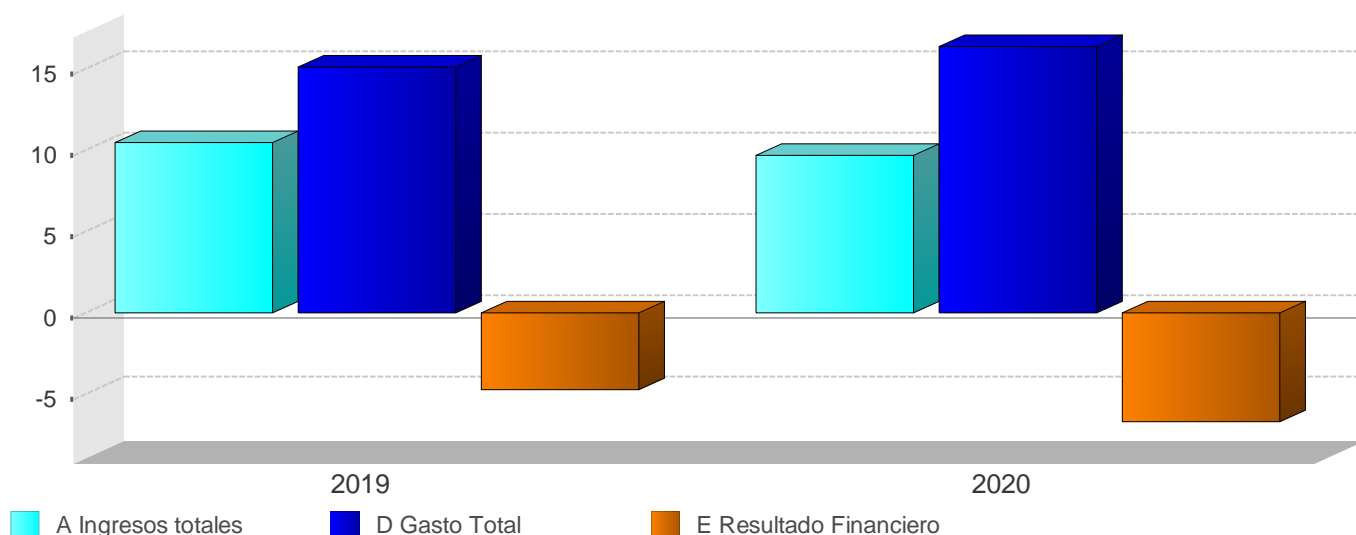

GOBIERNO CENTRAL
 Ingresos totales, gastos reconocidos y resultados financiero y primario
 (Cifras acumuladas, en millones de colones y porcentajes)

	2019		2020	
	Monto	Variación	Monto	Variación
A Ingresos totales	3.803.283,4	11,1	3.368.516,6	-11,4
Ingresos corrientes	3.702.907,7	8,2	3.293.516,6	-11,1
Ingresos tributarios	3.422.366,9	8,4	3.030.142,8	-11,5
Aduanas	755.197,8	-2,6	571.446,3	-24,3
Impuesto a los ingresos y utilidades	1.328.596,3	15,8	1.209.900,8	-8,9
Ventas (internas)	672.279,0	15,3	707.543,7	5,2
Consumo (interno)	7.371,4	-54,2	5.218,0	-29,2
Otros ingresos tributarios	658.922,4	3,7	536.033,9	-18,6
Ingresos no tributarios	280.540,8	5,7	263.373,7	-6,1
Contribuciones sociales	57.215,7	0,7	57.367,1	0,3
Transferencias	158.574,5	-2,9	166.830,8	5,2
Otros ingresos no tributarios	64.750,6	42,5	39.175,9	-39,5
Ingresos de Capital	100.375,7	6.727,4	75.000,0	-25,3
B Gasto Primario	4.324.533,6	6,0	4.296.791,8	-0,6
C Resultado Primario	-521.250,2	-20,7	-928.275,3	78,1
D Gasto Total	5.507.799,3	10,8	5.695.644,6	3,4
Gastos de capital	370.976,8	23,6	279.114,7	-24,8
Gastos corrientes	5.105.375,5	9,3	5.415.667,7	6,1
Remuneraciones	1.743.876,4	3,2	1.776.179,1	1,9
Compra de bienes y servicios	136.502,0	0,2	148.836,0	9,0
Transferencias corrientes	2.041.731,4	4,5	2.091.799,9	2,5
Sector privado	600.856,6	2,5	729.392,4	21,4
Sector público	1.421.474,4	5,5	1.282.974,0	-9,7
Sector externo	4.279,7	0,9	4.951,1	15,7
con recurso externo	15.120,7	-7,4	74.482,4	392,6
Servicio de intereses	1.183.265,7	32,9	1.398.852,7	18,2
Concesión	31.447,0	0,0	862,2	0,0
E Resultado Financiero	-1.704.515,9	10,1	-2.327.128,0	36,5
F Financiamiento Neto	1.704.515,9	10,1	2.327.128,0	36,5
Financiamiento externo	28.829,2	1.768,2	707.315,8	2.453,5
Financiamiento interno	1.675.686,7	8,2	1.619.812,2	-3,3

1/ Cifras base devengado preliminares para el último año.

2/ El resultado primario es la diferencia entre los ingresos y gastos, excluyendo el servicio de intereses.

3/ El resultado financiero es la diferencia entre los ingresos y gastos totales.

Fuente: Ministerio de Hacienda y Departamento de Estadística Macroeconómica.

GOBIERNO CENTRAL: Ingresos totales - Tasas de variación interanual (%) a Sep-

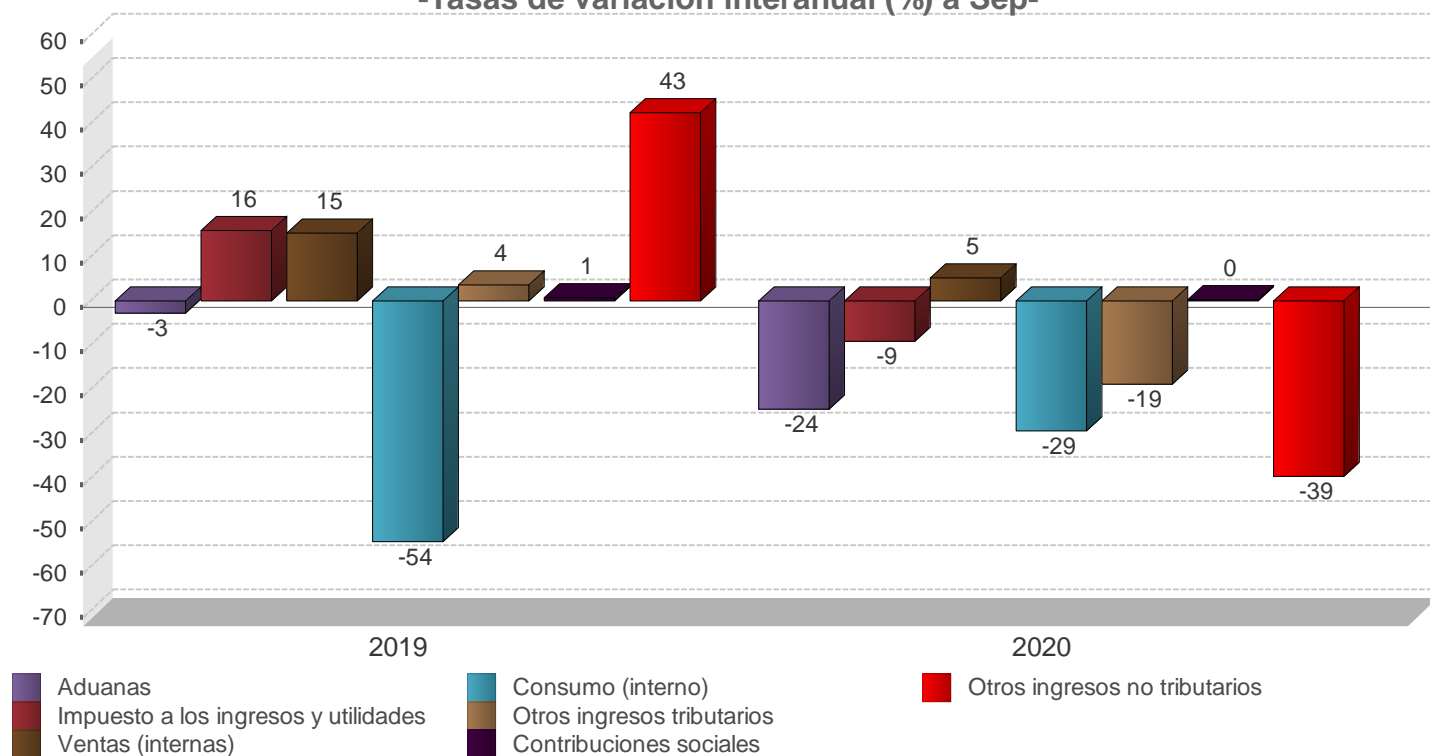

GOBIERNO CENTRAL Estructura de ingresos totales (Cifras acumuladas, en millones de colones y porcentajes)

	2019		2020	
	Monto	Composición %	Monto	Composición %
A Ingresos totales	3.803.283,4	100,0%	3.368.516,6	100,0%
Ingresos corrientes	3.702.907,7	97,4%	3.293.516,6	97,8%
Ingresos tributarios	3.422.366,9	90,0%	3.030.142,8	90,0%
Aduanas	755.197,8	19,9%	571.446,3	17,0%
Impuesto a los ingresos y utilidades	1.328.596,3	34,9%	1.209.900,8	35,9%
Ventas (internas)	672.279,0	17,7%	707.543,7	21,0%
Consumo (interno)	7.371,4	0,2%	5.218,0	0,2%
Otros ingresos tributarios	658.922,4	17,3%	536.033,9	15,9%
Ingresos no tributarios	280.540,8	7,4%	263.373,7	7,8%
Contribuciones sociales	57.215,7	1,5%	57.367,1	1,7%
Transferencias	158.574,5	4,2%	166.830,8	5,0%
Otros ingresos no tributarios	64.750,6	1,7%	39.175,9	1,2%
Ingresos de Capital	100.375,7	2,6%	75.000,0	2,2%

1/ Cifras preliminares para el último año.

2/ El rubro de otros ingresos tributarios incluye el monto del impuesto único a los combustibles.

Fuente: Ministerio de Hacienda y Departamento de Estadística Macroeconómica.

GOBIERNO CENTRAL: Gastos totales
- Tasas de variación interanual (%) a Sep-

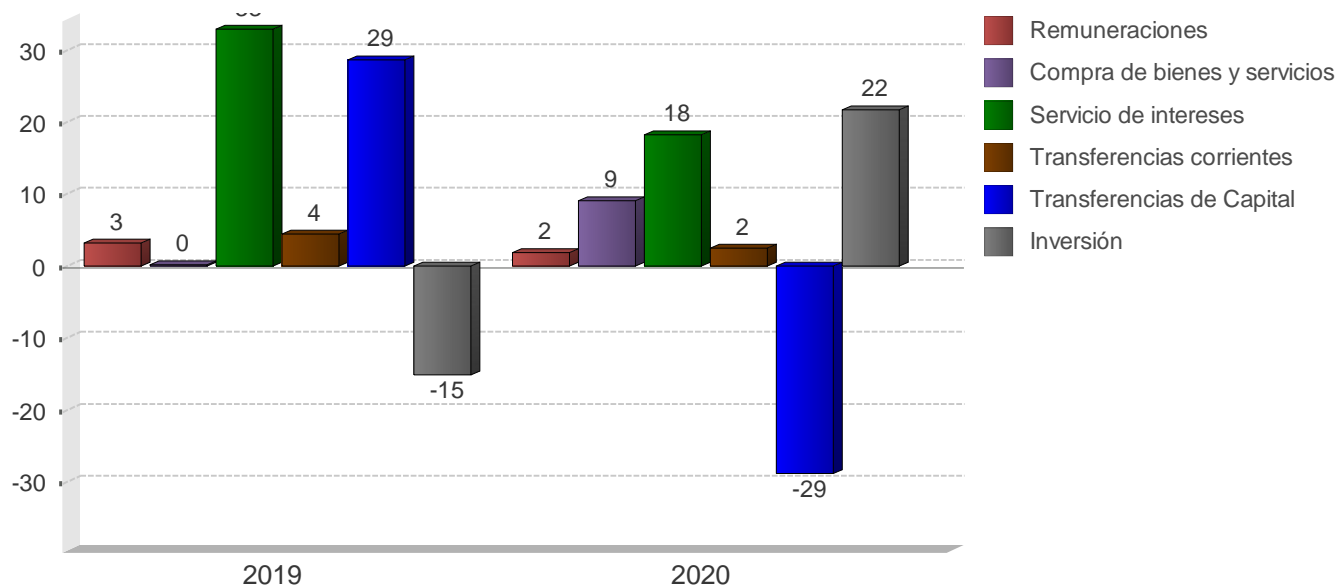

GOBIERNO CENTRAL
Estructura de gastos totales
(Cifras acumuladas, en millones de colones y porcentajes)

	2019		2020	
	Monto	Composición %	Monto	Composición %
D Gasto Total	5.507.799,3	100,0%	5.695.644,6	100,0%
Gastos de capital	370.976,8	6,7%	279.114,7	4,9%
Inversión	29.214,9	0,5%	35.539,6	0,6%
Transferencias de Capital	341.761,9	6,2%	243.575,0	4,3%
Gastos corrientes	5.105.375,5	92,7%	5.415.667,7	95,1%
Remuneraciones	1.743.876,4	31,7%	1.776.179,1	31,2%
Compra de bienes y servicios	136.502,0	2,5%	148.836,0	2,6%
Total	136.502,0	2,5%	148.836,0	2,6%
Transferencias corrientes	2.041.731,4	37,1%	2.091.799,9	36,7%
Sector privado	600.856,6	10,9%	729.392,4	12,8%
Sector público	1.421.474,4	25,8%	1.282.974,0	22,5%
Sector externo	4.279,7	0,1%	4.951,1	0,1%
con recurso externo	15.120,7	0,3%	74.482,4	1,3%
Servicio de intereses	1.183.265,7	21,5%	1.398.852,7	24,6%
Concesión	31.447,0	0,6%	862,2	0,0%

1/ Cifras base devengado preliminares para el último año.
2/ El rubro de remuneraciones incluye las cargas sociales.

Fuente: Ministerio de Hacienda y Departamento de Estadística Macroeconómica.

SECTOR PUBLICO GLOBAL
Indicadores de la Deuda Interna y Externa
- Millones de colones y porcentajes -

	2018		2019				2020		
	Dic	Mar	Jun	Sep	Dic	Mar	Jun	Sep	
Deuda Pública Total									
Monto	24.142.874,3	25.001.836,9	25.171.362,3	25.530.439,6	26.810.311,4	27.411.174,0	28.282.534,0	29.932.975,1	
Deuda interna	17.052.330,0	18.002.959,6	18.540.429,1	18.947.717,0	19.286.962,8	20.206.773,7	20.566.203,3	21.653.008,9	
Deuda externa	7.090.544,4	6.998.877,2	6.630.933,2	6.582.722,7	7.523.348,6	7.204.400,3	7.716.330,6	8.279.966,2	
Proporción del PIB	69,1	71,4	71,2	71,5	73,9	75,9	80,0	85,0	
Deuda interna	48,8	51,4	52,4	53,1	53,2	56,0	58,1	61,5	
Deuda externa	20,3	20,0	18,8	18,4	20,7	20,0	21,8	23,5	
Proporción del total	100,0	100,0	100,0	100,0	100,0	100,0	100,0	100,0	
Deuda interna	70,6	72,0	73,7	74,2	71,9	73,7	72,7	72,3	
Deuda externa	29,4	28,0	26,3	25,8	28,1	26,3	27,3	27,7	
Según moneda	100,0	100,0	100,0	100,0	100,0	100,0	100,0	100,0	
Moneda Nacional	54,3	53,4	56,2	57,0	56,2	58,6	58,5	58,2	
Moneda extranjera	45,7	46,6	43,8	43,0	43,8	41,4	41,5	41,8	
Según deudor	100,0	100,0	100,0	100,0	100,0	100,0	100,0	100,0	
Gobierno Central	76,9	77,8	78,1	78,8	79,1	79,1	78,7	79,6	
Banco Central	11,1	10,8	11,2	10,7	10,9	9,3	10,1	9,0	
Resto del sector público	11,9	11,4	10,7	10,5	9,9	11,6	11,2	11,4	

	2018		2019				2020			
	Dic	Mar	Jun	Sep	Dic	Mar	Jun	Sep		
Deuda interna										
Según moneda	100,0	100,0	100,0	100,0	100,0	100,0	100,0	100,0	100,0	100,0
Moneda nacional	76,9	74,1	76,3	76,8	78,2	79,4	80,4	80,5		
Moneda extranjera	23,1	25,9	23,7	23,2	21,8	20,6	19,6	19,5		
Según deudor	100,0	100,0	100,0	100,0	100,0	100,0	100,0	100,0	100,0	100,0
Gobierno Central	87,0	87,5	86,8	87,2	86,0	84,2	83,0	84,0		
Banco Central	12,2	11,7	12,4	12,1	13,3	12,7	13,8	11,8		
Resto Sector Público	0,9	0,8	0,8	0,8	0,7	3,2	3,2	4,2		
Según tenedor	100,0	100,0	100,0	100,0	100,0	100,0	100,0	100,0	100,0	100,0
Sociedades de Depósito Bancario	15,3	15,0	15,4	14,8	15,2	15,7	16,5	18,4		
Banco Central	1,5	1,4	1,4	1,5	1,8	2,0	1,5	1,4		
Resto otras Soc Depósito	3,3	3,5	3,6	3,9	4,1	4,4	4,0	4,2		
Sector Público	37,1	37,5	36,1	34,5	34,2	34,1	34,2	33,6		
Sector Privado	36,5	37,7	38,3	40,3	40,3	39,6	39,9	38,6		
Sector Externo	6,3	4,9	5,2	5,0	4,5	4,3	3,9	3,7		
Deuda externa										
Según moneda	11.626,3	11.673,9	11.413,9	11.341,7	13.117,6	12.436,0	13.218,8	13.673,7		
Moneda extranjera	11.626,3	11.673,9	11.413,9	11.341,7	13.117,6	12.436,0	13.218,8	13.673,7		
Según acreedor	100,0	100,0	100,0	100,0	100,0	100,0	100,0	100,0		
Organismos multilaterales	36,6	38,2	38,3	37,7	34,8	31,4	36,0	40,0		
Organismos bilaterales	3,7	3,8	3,8	3,9	3,6	3,8	3,6	4,8		
Banca internacional y proveedores	5,0	4,5	5,0	4,7	3,6	3,7	3,3	3,0		
Otros acreedores	54,7	53,5	52,8	53,8	57,9	61,1	57,0	52,1		

1/ Cifras sin consolidar del Ministerio de Hacienda y preliminares para el último mes.

2/ El saldo de la deuda interna incluye el valor nominal de la deuda bonificada del Gobierno Central y del resto del sector público. Además, incluye las captaciones del Banco Central: BEM, depósitos electrónicos a plazo (DEP) y depósitos en el MIL.

3/ El saldo de la deuda externa se muestra al final del cuadro en millones de dólares y se convierte en colones utilizando el tipo de cambio de venta al último día del mes, de las operaciones con el Sector Público no Bancario.

4/ La estructura de la deuda interna según tenedor se calcula con base en la tenencia de la deuda interna bonificada del sector público que elabora el Departamento de Estadística Macroeconómica.

5/ El rubro de otros acreedores de la deuda pública externa incluye los bonos colocados por el Gobierno y el ICE en el extranjero.

Fuente: Ministerio de Hacienda y Departamento de Estadística Macroeconómica.

GOBIERNO CENTRAL
Indicadores de la Deuda Interna y Externa
- Millones de colones y porcentajes -

	2018		2019				2020		
	Dic	Mar	Jun	Sep	Dic	Mar	Jun	Sep	
Deuda Pública Total									
Monto	18.577.940,2	19.443.930,0	19.665.575,5	20.108.579,3	21.217.055,5	21.674.476,6	22.268.688,9	23.837.246,4	
Deuda interna	14.831.813,2	15.759.878,1	16.095.673,6	16.516.826,2	16.581.138,0	17.004.634,9	17.078.201,2	18.195.993,3	
Deuda externa	3.746.127,1	3.684.051,9	3.569.901,9	3.591.753,2	4.635.917,5	4.669.841,7	5.190.487,7	5.641.253,0	
Proporción del PIB	53,2	55,5	55,6	56,3	58,5	60,1	63,0	67,7	
Deuda interna	42,5	45,0	45,5	46,3	45,7	47,1	48,3	51,7	
Deuda externa	10,7	10,5	10,1	10,1	12,8	12,9	14,7	16,0	
Proporción del total	100,0	100,0	100,0	100,0	100,0	100,0	100,0	100,0	
Deuda interna	79,8	81,1	81,8	82,1	78,2	78,5	76,7	76,3	
Deuda externa	20,2	18,9	18,2	17,9	21,8	21,5	23,3	23,7	
Según moneda	100,0	100,0	100,0	100,0	100,0	100,0	100,0	100,0	
Moneda Nacional	58,7	57,1	59,5	60,3	58,3	59,3	58,6	58,6	
Moneda extranjera	41,3	42,9	40,5	39,7	41,7	40,7	41,4	41,4	

	2018		2019				2020		
	Dic	Mar	Jun	Sep	Dic	Mar	Jun	Sep	
Deuda interna									
Según moneda	100,0	100,0	100,0	100,0	100,0	100,0	100,0	100,0	
Moneda nacional	73,5	70,5	72,7	73,4	74,6	75,6	76,4	76,8	
Moneda extranjera	26,5	29,5	27,3	26,6	25,4	24,4	23,6	23,2	
Según tenedor	100,0	100,0	100,0	100,0	100,0	100,0	100,0	100,0	
Sociedades de Depósito Bancario	13,5	13,3	13,6	12,8	13,2	13,5	14,9	17,2	
Resto otras Soc Depósito	2,2	2,5	2,5	2,7	2,6	2,8	2,9	3,2	
Sector Público	39,1	39,6	38,0	36,4	36,4	35,1	35,9	35,3	
Sector Privado	37,8	38,9	39,9	42,4	42,6	43,5	41,9	40,3	
Sector Externo	7,4	5,7	6,0	5,7	5,2	5,0	4,5	4,2	
Según instrumento	100,0	100,0	100,0	100,0	100,0	100,0	100,0	100,0	
Tasa básica	9,1	8,5	8,1	7,9	7,8	7,6	7,6	7,0	
Cero Cupón	6,0	5,1	4,3	3,4	2,3	2,8	4,1	4,3	
Cero cupón en dólares	0,7	0,3	0,2	0,4	0,1	0,1	0,1	0,1	
TUDES	8,1	7,6	7,4	7,3	7,5	7,4	7,3	6,7	
TP\$ tasa fija	25,8	29,2	27,0	26,2	25,3	24,3	23,5	23,2	
TP¢ tasa fija	38,8	38,4	42,4	44,7	46,4	47,0	46,7	48,7	
Otros bonos	11,6	10,9	10,6	10,2	10,6	10,8	10,7	10,0	
Deuda externa									
Según moneda	6.142,5	6.144,9	6.144,9	6.188,4	8.083,1	8.060,9	8.891,8	9.316,1	
Moneda extranjera	6.142,5	6.144,9	6.144,9	6.188,4	8.083,1	8.060,9	8.891,8	9.316,1	

1/ Cifras preliminares para el último mes.

2/ El saldo de la deuda interna incluye el valor nominal de la deuda interna bonificada del Gobierno Central.

3/ El saldo de deuda externa se muestra al final del cuadro en millones de dólares y se convierte a colones utilizando el tipo de cambio de venta al último día del mes, de las operaciones con el Sector Público no Bancario, y se utiliza para mantener congruencia con el Ministerio de Hacienda.

4/ La estructura de la deuda interna según tenedor se calcula con base en la tenencia de la deuda interna bonificada del Gobierno que elabora el Departamento de Estadística Macroeconomía.

5/ La estructura de la deuda interna según clase de título se calcula con base en la información de la Dirección de Crédito Público.

Fuente: Ministerio de Hacienda y Departamento de Estadística Macroeconómica.

BANCO CENTRAL DE COSTA RICA
Indicadores de Deuda Interna y Externa
- Millones de colones y porcentajes -

	2018		2019				2020		
	Dic	Mar	Jun	Sep	Dic	Mar	Jun	Sep	
Deuda Pública Total									
Monto	2.690.959,1	2.703.899,2	2.815.585,8	2.728.541,7	2.926.812,6	2.562.375,4	2.844.891,6	2.694.764,3	
Deuda interna	2.073.965,8	2.097.564,5	2.301.096,5	2.287.286,8	2.562.907,8	2.557.070,0	2.839.994,0	2.556.477,1	
Deuda externa	616.993,3	606.334,7	514.489,3	441.254,9	363.904,8	5.305,4	4.897,6	138.287,2	
Proporción del PIB	7,7	7,7	8,0	7,6	8,1	7,1	8,0	7,7	
Deuda interna	5,9	6,0	6,5	6,4	7,1	7,1	8,0	7,3	
Deuda externa	1,8	1,7	1,5	1,2	1,0	0,0	0,0	0,4	
Proporción del total	100,0	100,0	100,0	100,0	100,0	100,0	100,0	100,0	
Deuda interna	77,1	77,6	81,7	83,8	87,6	99,8	99,8	94,9	
Deuda externa	22,9	22,4	18,3	16,2	12,4	0,2	0,2	5,1	
Según moneda	100,0	100,0	100,0	100,0	100,0	100,0	100,0	100,0	
Moneda Nacional	77,1	77,6	81,7	83,8	87,6	99,8	99,8	94,9	
Moneda extranjera	22,9	22,4	18,3	16,2	12,4	0,2	0,2	5,1	

	2018		2019				2020		
	Dic	Mar	Jun	Sep	Dic	Mar	Jun	Sep	
Deuda interna									
Según moneda	100,0	100,0	100,0	100,0	100,0	100,0	100,0	100,0	
Moneda nacional	100,0	100,0	100,0	100,0	100,0	100,0	100,0	100,0	
Según tenedor	100,0	100,0	99,6	100,0	100,0	100,0	100,0	100,0	
Sociedades de Depósito Bancario	32,2	31,5	33,8	35,9	37,9	41,4	37,1	38,1	
Sector Público	31,5	31,2	30,0	29,2	27,3	24,3	27,4	27,4	
Sector Privado	36,3	37,3	35,9	35,0	34,8	34,3	35,5	34,4	
Según instrumento	100,0	100,0	100,0	100,0	100,0	100,0	100,0	100,0	
Facilidad de depósito MIL	3,9	6,9	14,1	15,1	24,9	21,4	38,8	33,8	
Cero Cupón	91,2	85,4	81,0	80,7	71,0	72,7	58,1	64,2	
Depósito electrónico a plazo	4,9	7,7	4,9	4,3	4,2	6,0	3,2	2,0	
Deuda externa									
Según moneda	1.011,7	1.011,4	885,6	760,3	634,5	9,2	8,4	228,4	
Moneda extranjera	1.011,7	1.011,4	885,6	760,3	634,5	9,2	8,4	228,4	

1/ Cifras preliminares para el último mes.

2/ El saldo de la deuda interna incluye BEM, depósitos electrónicos a plazo (DEP) y depósitos en el MIL.

3/ El saldo de la deuda externa se muestra al final del cuadro en millones de dólares y se convierte a colones utilizando el tipo de cambio de venta al último día del mes, de las operaciones con el Sector Público no Bancario, y se utiliza para mantener congruencia con el Ministerio de Hacienda.

4/ La estructura de la deuda interna del BCCR según tenedor, se calcula con base en la tenencia de la deuda interna bonificada del BCCR que elabora el Departamento de Estadística Macroeconómica.

Fuente: Ministerio de Hacienda y Banco Central de Costa Rica.

GOBIERNO CENTRAL
Tenencia de la deuda interna bonificada
-Saldo en millones de colones-

	Dic 2018	Mar 2019	Jun 2019	Sep 2019	Dic 2019	Mar 2020	Jun 2020	Sep 2020
Total Valor Nominal	14.831.813	15.759.878	16.095.674	16.516.826	16.493.193	17.004.635	17.078.201	18.195.993
Total Valor Transado	13.994.206	15.026.481	15.477.368	16.024.135	16.175.639	16.571.143	16.594.618	17.229.537
Sociedades de Depósitos	2.240.884	2.240.318	2.498.505	2.508.998	2.570.952	2.705.889	2.955.895	3.501.058
Sociedades de depósitos bancarios	1.888.330	1.870.264	2.104.489	2.058.197	2.119.719	2.241.883	2.469.715	2.957.499
Bancos Públicos	1.238.007	1.159.746	1.349.923	1.265.472	1.309.419	1.519.612	1.747.703	2.075.469
Bancos Privados	650.323	710.518	754.566	792.725	810.300	722.271	722.013	882.030
Otras sociedades de depósito no bancarias	352.554	370.053	394.016	450.801	451.233	464.006	486.180	543.559
Cooperativas	189.233	203.296	213.832	269.554	269.805	284.538	308.486	349.965
Financieras	21.494	22.586	24.481	22.680	22.914	24.065	22.849	22.030
Mutuales	77.357	88.412	102.305	104.427	100.041	99.474	100.004	108.124
Otros intermediarios	64.470	55.760	53.397	54.140	58.474	55.929	54.841	63.439
Sector Financiero no Bancario	1.590.205	1.555.250	1.566.603	1.564.599	1.518.826	1.504.378	1.498.550	1.519.056
Instituto Nacional de Seguros	1.218.916	1.166.291	1.177.832	1.158.880	1.110.775	1.090.946	1.085.659	1.091.726
Junta Poder Judicial	371.289	388.959	388.771	405.719	408.051	413.432	412.891	427.330
Sector Público no Financiero	2.333.650	2.560.929	2.546.915	2.562.721	2.627.573	2.690.039	2.534.512	2.578.637
Caja Costarricense de Seguro Social	2.044.831	2.242.412	2.246.265	2.234.721	2.338.406	2.375.625	2.329.660	2.431.362
Consejo Nacional de Producción	140	140	143	145	145	-	-	-
Inst. Cost. Acueductos y Alcantarillados	23.903	33.815	44.025	47.640	14.883	32.362	38.125	35.628
Inst. Costarricense de Turismo	28.735	30.891	33.974	35.882	26.812	31.012	28.568	25.945
Inst. de Desarrollo Agrario	46.362	54.364	45.784	60.127	50.832	56.610	47.819	-
Instituto Nacional de Aprendizaje	60.068	57.068	60.462	66.505	65.160	65.160	58.328	52.729
Junta de Protección Social	94.143	90.986	94.541	95.994	99.493	97.276	-	-
Refinadora Costarricense de Petróleo	35.469	51.253	21.721	21.706	31.841	31.993	32.011	32.974
Resto Sector Público	1.559.210	1.656.751	1.700.154	1.705.014	1.706.755	1.892.859	1.936.795	1.976.242
Resto Sector Público	1.559.210	1.656.751	1.700.154	1.705.014	1.706.755	1.892.859	1.936.795	1.976.242
Sector Privado	6.270.258	7.013.234	7.165.191	7.682.803	7.751.534	7.777.977	7.668.866	7.654.544
No residente	815.954	1.010.145	924.153	914.308	844.198	820.740	749.950	719.306
Residente	5.454.304	6.003.089	6.241.038	6.768.494	6.907.336	6.957.237	6.918.916	6.935.238

1/ Cifras preliminares para el último año.

2/ Las cifras de Gobierno Central incluyen deuda interna bonificada en colones, dólares y TUDES.

3/ El valor nominal de la deuda interna bonificada incluye la capitalización de los títulos indexados a la inflación (TUDES) y los denominados en dólares (TP\$).

4/ El valor transado de la deuda interna bonificada no incluye la capitalización de los TUDES y TP\$. Además, los títulos cero cupón no contemplan el valor del descuento asociado a intereses.

5/ A partir de agosto del 2008, la información del ICE no se publica en forma explícita y se agrega con el resto del sector público, debido al carácter confidencial que le atribuye el artículo 35 de la Ley No. 8660 de Fortalecimiento y Modernización de las Entidades Públicas del Sector Telecomunicaciones.

Fuente: Ministerio de Hacienda y Banco Central de Costa Rica.

BANCO CENTRAL DE COSTA RICA
Tenencia de la deuda interna bonificada en moneda nacional
-Saldos en millones de colones-

	Dic 2018	Mar 2019	Jun 2019	Sep 2019	Dic 2019	Mar 2020	Jun 2020	Sep 2020
Total en Circulación	1.891.582	1.782.141	1.863.740	1.845.006	1.818.676	1.857.988	1.649.123	1.640.205
Sociedades de Depósitos	590.341	578.860	622.467	638.932	689.163	768.374	623.514	625.601
Sociedades de depósitos bancarios	239.993	209.258	249.149	283.750	328.449	380.176	284.646	277.553
Otras sociedades financieras	350.348	369.602	373.318	355.183	360.714	388.198	338.869	348.049
Cooperativas	321.356	342.146	341.249	326.420	338.405	365.442	317.256	332.665
Financieras	1.876	1.868	2.033	1.046	518	514	513	515
Mutuales	14.715	16.006	19.584	17.286	12.094	11.944	11.912	5.445
Otros intermediarios	12.401	9.582	10.453	10.431	9.697	10.297	9.188	9.424
Sector Financiero no Bancario	28.406	21.824	21.851	19.272	9.131	9.132	9.119	7.604
Instituto Nacional de Seguros	16.816	16.339	16.366	16.607	6.466	6.467	6.454	6.464
Junta Poder Judicial	11.590	5.485	5.485	2.665	2.665	2.665	2.665	1.140
Sector Público no Financiero	311.403	279.696	279.959	262.393	237.031	194.237	193.999	194.085
Caja Costarricense de Seguro Social	311.403	279.696	279.959	262.393	237.031	194.237	193.999	194.085
Resto Sector Público	256.596	256.674	256.674	254.854	250.123	248.123	248.123	248.123
Sector Privado	704.836	645.088	682.790	669.555	633.229	638.122	574.367	564.792
Residente	704.836	645.088	682.790	669.555	633.229	638.122	574.367	564.792

1/ Cifras preliminares para el último año.

2/ Los títulos cero cupón no incluyen el valor del descuento asociado a intereses.

3/ A partir de agosto del 2008, la información del ICE no se publica en forma explícita y se agrega con el resto del Sector Público, debido al carácter confidencial que le atribuye el artículo 35 de la Ley No.8660 de Fortalecimiento y Modernización de las Entidades Públicas del Sector Telecomunicaciones.

Fuente: Banco Central de Costa Rica y entidades públicas.

4. Cuentas monetarias y financieras

4.1 Agregados monetarios y crediticios¹

En el contexto de la emergencia sanitaria y la consecuente contracción económica, el Banco Central ha mantenido una postura expansiva y contracíclica de su política monetaria, con lo cual la TPM se mantiene en un mínimo histórico (0,75%). De esta manera, contribuyó en la reducción de las tasas de interés del mercado local, para mejorar las condiciones para nuevos créditos y dar alivio a los deudores con préstamos a tasa variable. Además, el Banco Central ha coordinado con el Consejo Nacional de Supervisión del Sistema Financiero (Conassif) y la Superintendencia General de Entidades Financieras (Sugef) la adopción de una serie de medidas prudenciales para facilitar las prórrogas y readecuaciones de créditos de los distintos sectores de la economía.

En setiembre, el Banco Central introdujo una facilidad de crédito para los intermediarios por hasta ¢700 mil millones, en condiciones favorables de tasas de interés y plazo, para trasladar esos recursos al sector privado. Actualmente, se coordina con las entidades financieras los planes de uso de esos recursos para su desembolso.

Pese a estas acciones, el crédito al sector privado (CSP) concedido por las otras sociedades de depósito continúa estancado. En octubre, el CSP registró una variación interanual de -0,4% (0,1% un año antes). El saldo de las operaciones en moneda nacional aumentó 1,0%, mientras que en moneda extranjera disminuyó 2,8%.

La desaceleración del crédito responde, entre otros, a la caída de la actividad económica, las perspectivas pesimistas de los agentes económicos y la incertidumbre sobre la profundidad y duración de la crisis sanitaria. También es posible haya mayor precaución por parte de los intermediarios al otorgar préstamos, pues en las actuales circunstancias hay un mayor riesgo crediticio y, además, el ahorro financiero se ha concentrado en el corto plazo, lo cual amplía el descalce de plazos para los intermediarios financieros.

En efecto, a lo largo del año los agregados monetarios restringidos, que son de más corto plazo en comparación con los amplios, han mostrado tasas interanuales superiores a las registradas un año antes. Así, en octubre el medio circulante y el medio circulante amplio² registraron tasas de crecimiento interanual de 70,4% y 41,4%, respectivamente (0,4% y 3,8% en octubre de 2019), mientras el saldo de los instrumentos de captación a plazo se redujo 7,0%. Este cambio en la composición implicó que las tasas de crecimiento de los agregados amplios (liquidez total con 13,3% y la riqueza financiera total con 8,5%) fueran inferiores a las de los agregados líquidos. Por monedas, los indicadores de ahorro financiero (RFT) reflejan un nivel contenido de dolarización.

¹ La valoración de la moneda extranjera no contempla efecto cambiario.

² Incluye numerario en poder del público e instrumentos financieros altamente líquidos en moneda nacional y extranjera (depósitos en cuenta corriente, ahorro a la vista, cheques de gerencia, cheques certificados y depósitos de plazo vencido).

**Activos internos netos (AIN) y activos externos netos (AEN) del
BCCR**

Saldos en millones de colones y millones de dólares

	AIN (¢)	AEN (\$)	Base monetaria (cobertura OSD)
Ene-18	-1.281.234,5	6.878,2	2.614.556,7
Feb	-1.268.907,6	6.776,1	2.573.954,7
Mar	-1.488.948,4	7.232,9	2.578.843,5
Abr	-1.291.928,6	6.889,6	2.580.325,0
May	-1.284.844,9	6.776,2	2.533.553,5
Jun	-1.291.216,5	6.837,9	2.561.546,4
Jul	-1.228.978,3	6.667,7	2.527.829,0
Ago	-1.173.946,8	6.568,2	2.566.909,6
Sep	-1.030.112,0	6.237,9	2.582.409,1
Oct	-785.120,3	5.637,4	2.615.362,8
Nov	-306.702,8	5.309,6	2.858.630,9
Dic	-974.354,8	6.265,6	2.812.516,5
Ene 19	-1.201.129,8	6.340,6	2.653.032,3
Feb	-1.155.615,4	6.295,1	2.653.243,9
Mar	-1.576.589,5	7.107,8	2.659.922,1
Apr	-1.421.228,2	6.910,6	2.676.633,9
May	-1.130.966,2	6.513,1	2.673.395,3
Jun	-1.471.700,2	6.690,0	2.386.527,9
Jul	-1.396.564,3	6.776,7	2.446.578,6
Aug	-1.287.619,9	6.608,3	2.463.623,4
Sep	-1.255.572,8	6.488,8	2.494.522,8
Oct	-1.376.988,1	6.716,5	2.517.632,6
Nov	-1.868.843,0	8.175,9	2.700.679,7
Dec	-1.928.297,1	8.061,4	2.667.414,4
Ene 20	-1.980.135,9	7.986,4	2.598.935,6
Feb	-1.932.701,9	7.877,7	2.575.914,3
Mar	-1.987.871,3	7.809,6	2.599.270,0
Apr	-2.077.983,2	8.307,3	2.669.307,5
May	-2.069.669,8	8.329,4	2.735.823,6
Jun	-2.146.168,2	8.341,2	2.720.833,7
Jul	-1.945.822,2	8.110,3	2.825.723,4
Aug	-1.800.123,2	7.703,9	2.806.779,4
Sep	-2.029.591,9	8.009,7	2.829.711,8
Oct	-1.711.413,5	7.580,1	2.888.998,4

Fuente: Departamento de Estadística Macroeconómica.

**Base monetaria, emisión y reservas de otras sociedades de depósitos (OSD)
Tasas de variación interanuales (%)**

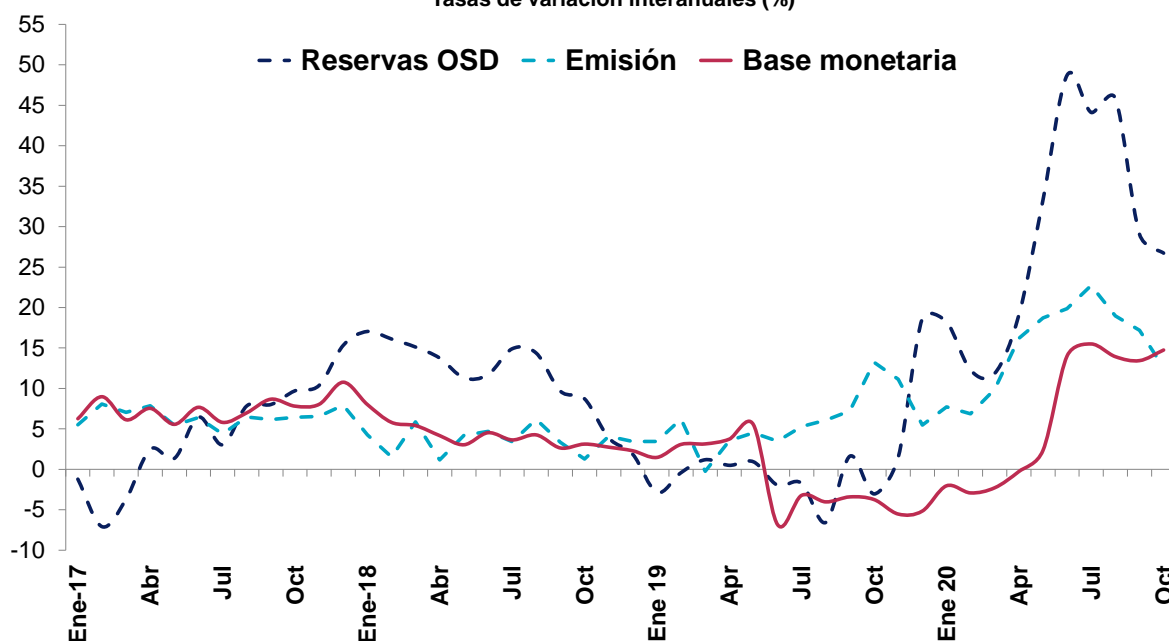

**Base monetaria por componentes
Saldos en millones de colones**

	Componente interno	Componente externo ^{1/}	Base monetaria (OSD) ^{2/}	Emisión	Reservas de OSD			
					Caja	Depósitos BCCR ^{3/}	DEP ^{4/}	MIL
Ene-18	-1.281.234,5	3.895.791,1	2.614.556,7	1.043.469,2	284.483,7	1.571.087,5	120.949,7	165.198,0
Feb	-1.268.907,6	3.842.862,3	2.573.954,7	989.455,5	252.423,7	1.584.499,2	82.346,4	163.240,0
Mar	-1.488.948,4	4.067.791,9	2.578.843,5	1.057.375,8	301.769,8	1.521.467,8	77.569,6	234.113,0
Abr	-1.291.928,6	3.872.253,7	2.580.325,0	1.013.436,7	284.417,5	1.566.888,3	84.260,6	216.920,0
May	-1.284.844,9	3.818.398,4	2.533.553,5	993.857,4	276.400,5	1.539.696,0	47.993,5	180.716,0
Jun	-1.291.216,5	3.852.762,9	2.561.546,4	1.000.318,2	274.428,4	1.561.228,2	72.638,7	176.841,0
Jul	-1.228.978,3	3.756.807,4	2.527.829,0	994.306,8	272.024,2	1.533.522,2	123.391,2	176.642,0
Ago	-1.173.946,8	3.740.856,4	2.566.909,6	1.004.769,1	281.932,4	1.562.140,5	129.849,5	148.178,0
Sep	-1.030.112,0	3.612.521,1	2.582.409,1	1.006.241,3	287.400,2	1.576.167,8	136.506,0	122.727,0
Oct	-785.120,3	3.400.483,1	2.615.362,8	1.007.168,8	291.049,9	1.608.194,0	106.912,1	150.110,0
Nov	-306.702,8	3.165.333,6	2.858.630,9	1.124.549,3	388.818,5	1.734.081,5	69.251,5	78.033,0
Dic	-974.354,8	3.786.871,3	2.812.516,5	1.237.849,2	367.440,2	1.574.667,3	77.394,1	80.593,0
Ene 19	-1.201.129,8	3.854.162,1	2.653.032,3	1.079.477,8	280.219,4	1.573.554,5	114.072,2	112.764,0
Feb	-1.155.615,4	3.808.859,3	2.653.243,9	1.050.990,0	274.604,5	1.602.253,9	138.225,8	58.882,0
Mar	-1.576.589,5	4.236.511,6	2.659.922,1	1.054.813,9	277.768,7	1.605.108,2	132.741,0	144.668,0
Abr	-1.421.228,2	4.097.862,0	2.676.633,9	1.049.564,9	286.649,1	1.627.069,0	102.418,3	147.043,0
May	-1.130.966,2	3.804.361,5	2.673.395,3	1.038.850,8	283.775,0	1.634.544,4	106.741,0	38.879,0
Jun	-1.471.700,2	3.858.228,1	2.386.527,9	1.035.101,2	283.802,8	1.351.426,7	84.621,4	324.132,0
Jul	-1.396.564,3	3.843.142,9	2.446.578,6	1.046.825,7	297.171,0	1.399.753,0	67.847,3	304.593,0
Aug	-1.287.619,9	3.751.243,3	2.463.623,4	1.065.907,1	311.727,0	1.397.716,3	71.179,3	202.236,0
Sep	-1.255.572,8	3.750.095,5	2.494.522,8	1.079.000,9	322.088,2	1.415.521,8	75.038,4	344.762,0
Oct	-1.376.988,1	3.894.620,7	2.517.632,6	1.140.372,8	387.117,9	1.377.259,8	73.561,8	252.742,0
Nov	-1.868.843,0	4.569.522,6	2.700.679,7	1.249.928,1	465.248,0	1.450.751,5	73.442,7	314.254,0
Dec	-1.928.297,1	4.595.711,5	2.667.414,4	1.305.460,7	409.330,8	1.361.953,7	83.024,8	637.609,0
Ene 20	-1.980.135,9	4.579.071,4	2.598.935,6	1.162.820,7	307.058,7	1.436.114,9	87.120,8	630.076,0
Feb	-1.932.701,9	4.508.616,2	2.575.914,3	1.123.301,3	289.819,5	1.452.613,0	112.248,5	473.581,0
Mar	-1.987.871,3	4.587.141,3	2.599.270,0	1.159.015,5	289.163,8	1.440.254,5	140.280,7	546.751,0
Abr	-2.077.983,2	4.747.290,8	2.669.307,5	1.219.473,5	293.836,0	1.449.834,0	135.466,4	696.427,0
May	-2.069.669,8	4.805.493,4	2.735.823,6	1.233.185,5	302.812,5	1.502.638,1	136.108,8	809.468,0
Jun	-2.146.168,2	4.867.001,9	2.720.833,7	1.240.570,5	304.348,9	1.480.263,3	152.375,7	1.102.687,0
Jul	-1.945.822,2	4.771.545,6	2.825.723,4	1.284.722,3	323.546,0	1.541.001,0	125.398,2	992.353,0
Aug	-1.800.123,2	4.606.902,6	2.806.779,4	1.267.999,3	311.076,3	1.538.780,0	105.398,2	936.819,0
Sep	-2.029.591,9	4.859.303,7	2.829.711,8	1.264.588,8	344.134,6	1.565.123,0	66.142,0	809.337,0
Oct	-1.711.413,5	4.600.411,9	2.888.998,4	1.283.616,6	343.336,1	1.605.381,7	89.677,6	611.032,0

1/ Se utilizó el tipo de cambio referencia de compra de fin de mes y a partir de enero 2020 se valora a tipo de cambio estadístico.

2/ La base monetaria (cobertura OSD) comprende la emisión monetaria y los depósitos que los intermediarios financieros regulados (bancos, cooperativas, financieras y

3/ Depósitos en cuenta corriente de las OSD en el BCCR.

4/ El depósito electrónico a plazo (DEP) es un instrumento en colones, emitido por el BCCR (Central Directo).

Fuente: Departamento de Estadística Macroeconómica.

Sociedades de depósito: Liquidez total ^{1/}
Saldos en millones de colones

	M1	Cuasidinerio MN	M2	Cuasidinerio ME	M3
	(1)	(2)	(3)=(1+2)	(4)	(5)= (3+4)
Ene-18	2.840.101,1	10.473.096,5	13.313.197,7	7.134.062,0	20.447.259,7
Feb	2.831.746,3	10.551.852,0	13.383.598,2	7.259.206,3	20.642.804,5
Mar	2.975.830,4	10.436.816,0	13.412.646,4	7.093.953,2	20.506.599,6
Abr	2.960.427,0	10.419.973,3	13.380.400,2	7.279.768,2	20.660.168,4
May	2.806.718,4	10.504.366,6	13.311.085,0	7.407.331,6	20.718.416,6
Jun	2.800.193,8	10.633.367,8	13.433.561,5	7.223.322,9	20.656.884,5
Jul	2.839.778,0	10.657.581,1	13.497.359,1	7.249.162,6	20.746.521,7
Ago	2.806.401,6	10.751.156,7	13.557.558,3	7.245.509,9	20.803.068,3
Sep	2.892.716,3	10.747.422,0	13.640.138,3	7.429.753,3	21.069.891,6
Oct	3.041.306,0	10.542.240,6	13.583.546,6	7.716.794,6	21.300.341,2
Nov	2.980.382,4	10.588.198,6	13.568.581,1	7.876.570,7	21.445.151,8
Dic	3.196.375,1	10.547.827,9	13.744.203,0	7.771.250,7	21.515.453,7
Ene 19	3.202.189,4	10.591.603,1	13.793.792,5	7.811.939,4	21.605.731,9
Feb	3.072.130,3	10.710.284,1	13.782.414,4	8.021.484,1	21.803.898,6
Mar	3.149.548,8	10.754.434,7	13.903.983,6	7.832.614,4	21.736.598,0
Apr	3.015.940,2	10.862.469,3	13.878.409,5	7.881.790,3	21.760.199,8
May	2.824.665,3	11.000.808,2	13.825.473,5	7.852.344,6	21.677.818,1
Jun	2.893.048,6	11.150.840,3	14.043.888,9	7.719.681,1	21.763.570,0
Jul	3.025.440,2	11.089.714,1	14.115.154,3	7.603.368,5	21.718.522,8
Aug	3.059.892,9	10.989.943,1	14.049.836,1	7.634.341,4	21.684.177,4
Sep	3.182.722,2	10.969.037,5	14.151.759,7	7.648.129,8	21.799.889,6
Oct	3.053.372,8	10.961.581,4	14.014.954,2	7.705.270,2	21.720.224,4
Nov	3.353.747,6	11.006.964,1	14.360.711,7	7.428.824,8	21.789.536,5
Dec	3.721.384,4	11.095.060,1	14.816.444,5	7.577.344,7	22.393.789,2
Ene 20	3.855.959,3	11.078.763,6	14.934.722,9	7.682.313,2	22.617.036,1
Feb	3.925.895,1	11.114.591,7	15.040.486,8	7.772.275,7	22.812.762,5
Mar	4.161.975,9	10.917.608,8	15.079.584,7	8.175.107,2	23.254.691,8
Apr	4.533.324,5	10.967.923,2	15.501.247,7	8.092.088,2	23.593.336,0
May	4.690.570,6	11.060.788,7	15.751.359,3	8.328.423,6	24.079.782,9
Jun	4.962.878,6	11.143.413,9	16.106.292,5	8.363.492,3	24.469.784,8
Jul	5.081.333,9	11.236.504,0	16.317.837,8	8.498.760,8	24.816.598,7
Aug	5.124.463,0	11.386.440,2	16.510.903,2	8.692.802,2	25.203.705,4
Sep	5.123.793,7	11.217.452,1	16.341.245,8	8.669.351,9	25.010.597,7
Oct	5.203.831,3	11.093.291,5	16.297.122,8	8.709.364,1	25.006.486,9

1/ Cifras preliminares de otras sociedades de depósito (OSD) set-20 y oct-20.

Fuente: Departamento de Estadística Macroeconómica.

Sociedades de depósito: Liquidez total ^{1/} - Tasas de variación (%) -

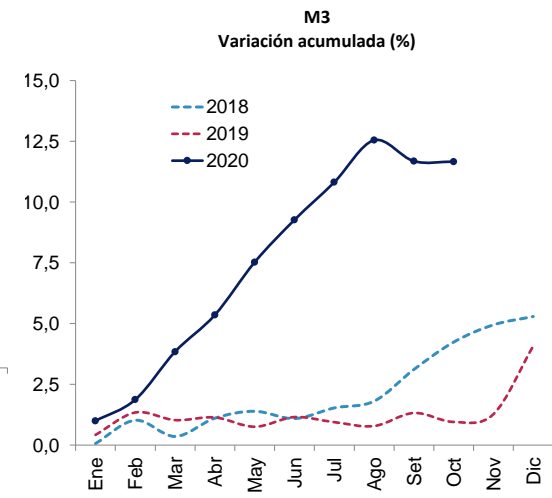
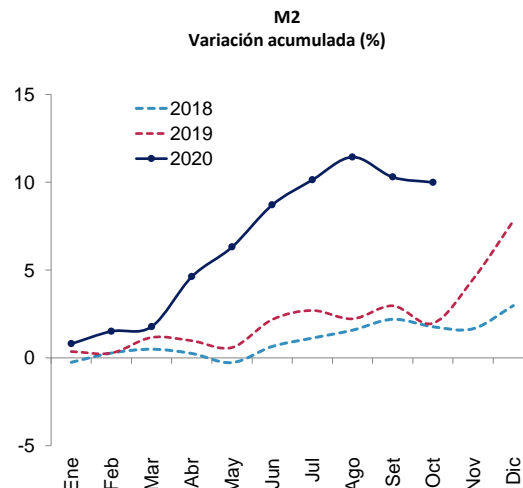
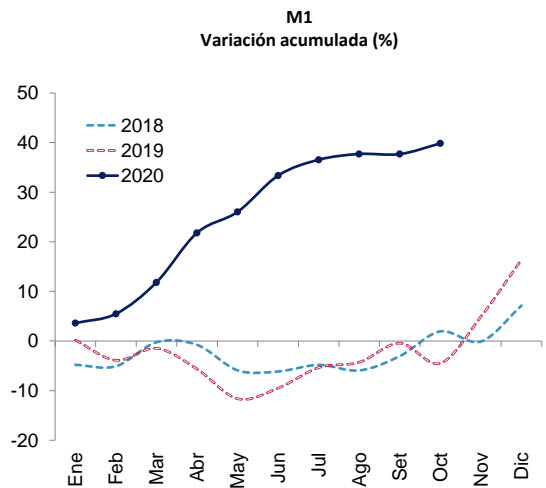
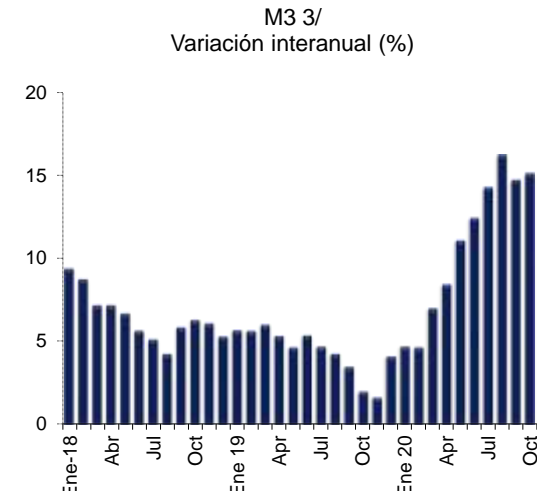
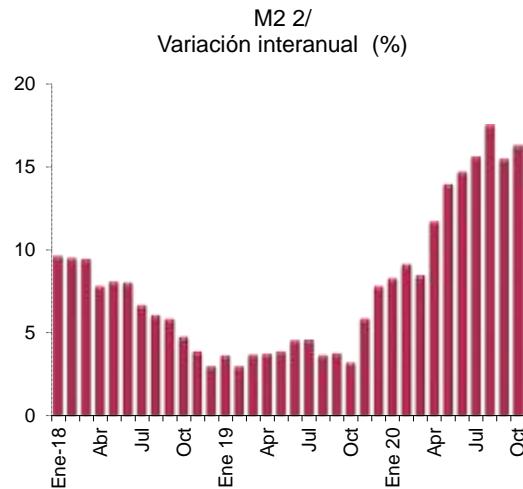
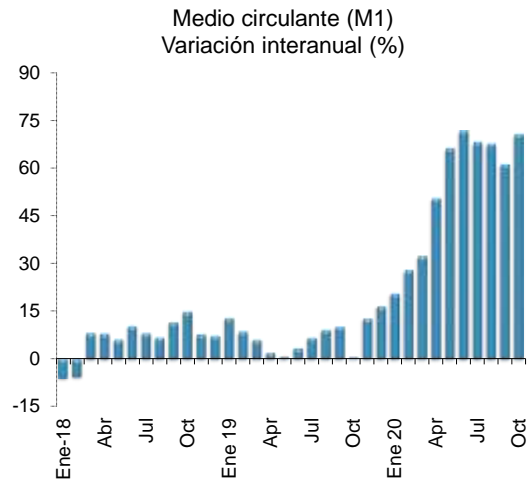

1/ Cifras preliminares de otras sociedades de depósito (OSD) set-20 y oct-20.

2/ M2 = M1 (Numerario en poder del público + depósitos cuenta corriente moneda nacional) + cuasidinero en moneda nacional

3/ M3 = M2 + cuasidinero en moneda extranjera

Fuente: Departamento de Estadística Macroeconómica.

Riqueza financiera del sector privado ^{1/}
- Millones de colones y tasa de variación (%) -

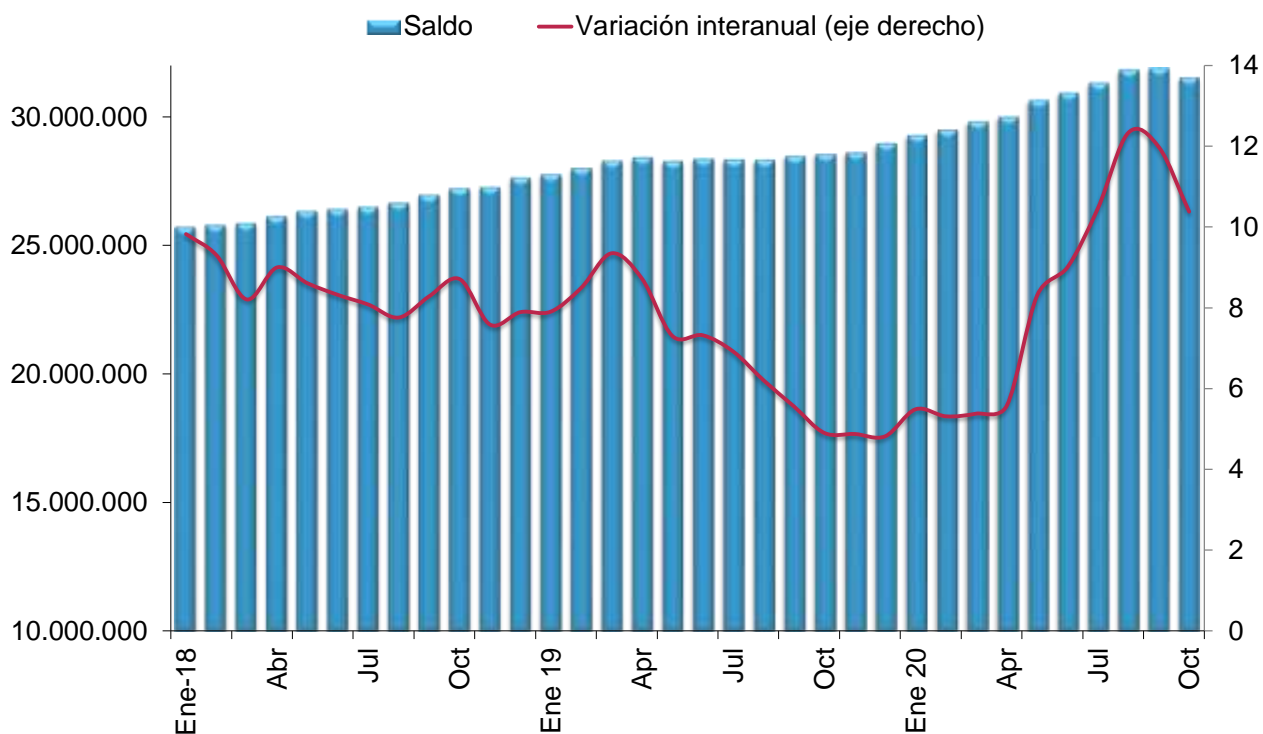

Riqueza financiera del sector privado

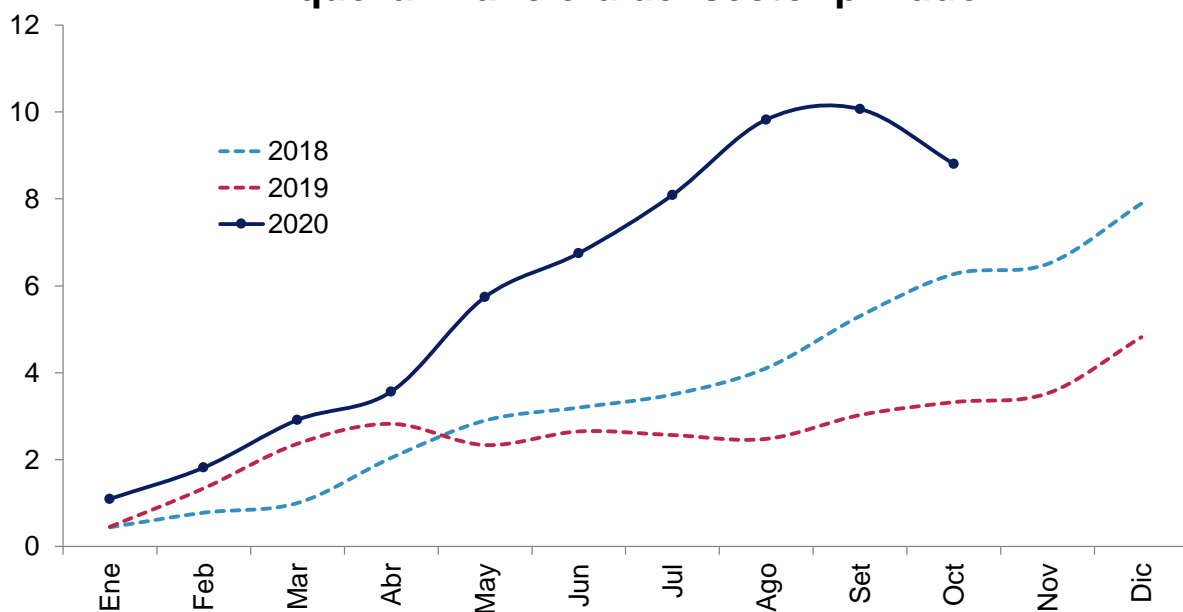

1/ Cifras preliminares de otras sociedades de depósito (OSD) set-20 y oct-20.
 Fuente: Departamento de Estadística Macroeconómica.

Componentes de la riqueza financiera del sector privado ^{1/}
Saldos en millones de colones ^{2/}

	NPP	Depósitos bancarios	BEM	DEP ^{3/}	Títulos de propiedad	Total
Ene-18	758.985,5	18.962.326,4	735.138,6	10.792,5	5.255.027,1	25.722.270,1
Feb	737.031,8	19.050.993,8	716.260,1	11.438,2	5.291.991,5	25.807.715,3
Mar	755.606,0	18.902.029,1	660.077,9	17.493,8	5.529.686,5	25.864.893,2
Abr	729.019,2	19.134.106,6	731.478,1	18.385,6	5.518.175,5	26.131.165,0
May	717.456,9	19.293.515,1	710.623,8	19.762,3	5.609.639,8	26.350.998,0
Jun	725.889,8	19.255.681,8	783.976,9	16.340,6	5.645.506,0	26.427.395,0
Jul	722.282,6	19.310.698,8	761.265,9	16.687,2	5.693.835,5	26.504.769,9
Ago	722.836,7	19.370.363,2	755.667,6	16.564,9	5.794.728,9	26.660.161,3
Sep	718.841,1	19.624.351,2	732.520,2	18.141,5	5.873.485,6	26.967.339,6
Oct	716.118,9	19.784.639,6	743.283,1	17.784,3	5.952.609,2	27.214.435,2
Nov	735.730,8	19.978.803,8	739.943,4	20.268,5	5.799.370,9	27.274.117,5
Dic	870.409,0	19.914.912,4	704.835,5	24.024,4	6.116.053,7	27.630.235,1
Ene 19	799.258,3	20.041.702,3	696.957,2	27.344,7	6.190.260,3	27.755.522,9
Feb	776.385,5	20.232.922,2	698.905,4	28.534,5	6.263.025,7	27.999.773,3
Mar	777.045,2	20.159.466,3	653.766,7	27.997,2	6.665.143,1	28.283.418,4
Apr	762.915,7	20.095.836,9	660.952,3	28.860,6	6.861.411,5	28.409.977,1
May	755.075,8	20.094.623,8	671.329,6	29.287,1	6.724.685,6	28.275.001,9
Jun	751.298,5	20.122.488,7	682.799,5	27.493,1	6.777.616,9	28.361.696,7
Jul	749.654,7	19.938.162,5	671.513,4	25.968,9	6.953.148,0	28.338.447,6
Aug	754.180,1	19.821.876,8	724.512,3	24.427,4	6.989.269,1	28.314.265,7
Sep	756.912,7	19.830.214,3	669.555,0	22.480,0	7.186.839,5	28.466.001,5
Oct	753.254,9	19.744.520,3	676.942,4	22.387,9	7.350.964,3	28.548.069,8
Nov	784.680,1	19.912.369,1	627.060,9	18.233,6	7.261.574,6	28.603.918,2
Dec	896.129,9	20.274.214,3	633.229,0	16.255,6	7.141.631,4	28.961.460,2
Ene 20	847.915,7	20.681.048,2	657.791,9	13.811,7	7.077.898,7	29.278.466,2
Feb	833.481,8	20.784.203,9	646.522,2	13.806,4	7.209.182,2	29.487.196,4
Mar	869.851,7	21.003.563,3	638.122,1	12.037,9	7.281.378,4	29.804.953,4
Apr	908.002,6	21.252.406,1	599.999,1	12.064,4	7.221.452,9	29.993.925,1
May	930.373,0	21.758.615,8	589.751,8	11.159,2	7.333.928,2	30.623.828,0
Jun	936.221,6	22.041.927,7	574.367,2	10.474,1	7.353.390,5	30.916.381,1
Jul	961.176,4	22.333.888,2	549.377,4	10.332,3	7.450.258,3	31.305.032,6
Aug	956.923,0	22.718.435,2	547.116,9	9.636,6	7.574.959,7	31.807.071,3
Sep	920.454,3	22.491.730,6	586.448,4	8.773,6	7.869.564,0	31.876.971,0
Oct	940.280,5	22.316.256,5	418.566,6	8.589,5	7.828.074,1	31.511.767,2

1/ Cifras preliminares de otras sociedades de depósito (OSD) set-20 y oct-20.

2/ La moneda extranjera está valorada al tipo de cambio referencia de compra de fin de mes y a partir de enero 2020 se valora a tipo de cambio estadístico.

3/ El depósito electrónico a plazo (DEP) es un instrumento en colones, emitido por el BCCR (CD).

Fuente: Departamento de Estadística Macroeconómica.

Componentes de la riqueza financiera del sector privado

Participación relativa

Octubre-2018

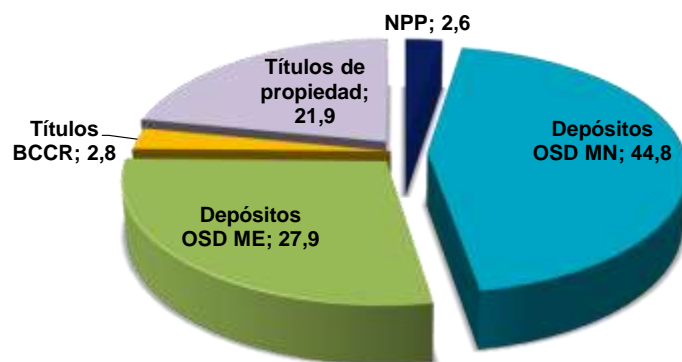

Octubre-2019

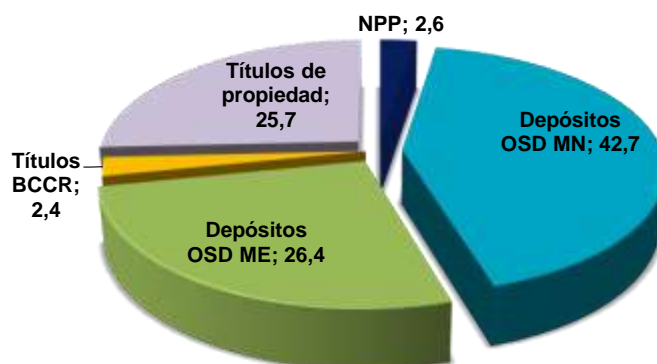

Octubre-2020 ^{1/}

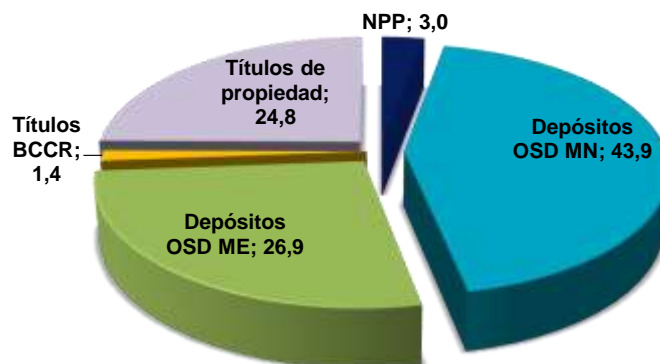

^{1/} Cifras preliminares de otras sociedades de depósito (OSD).
Fuente: Departamento de Estadística Macroeconómica.

**Sociedades de depósito: Crédito interno neto total por sector
-Tasa de variación interanual (%) -**

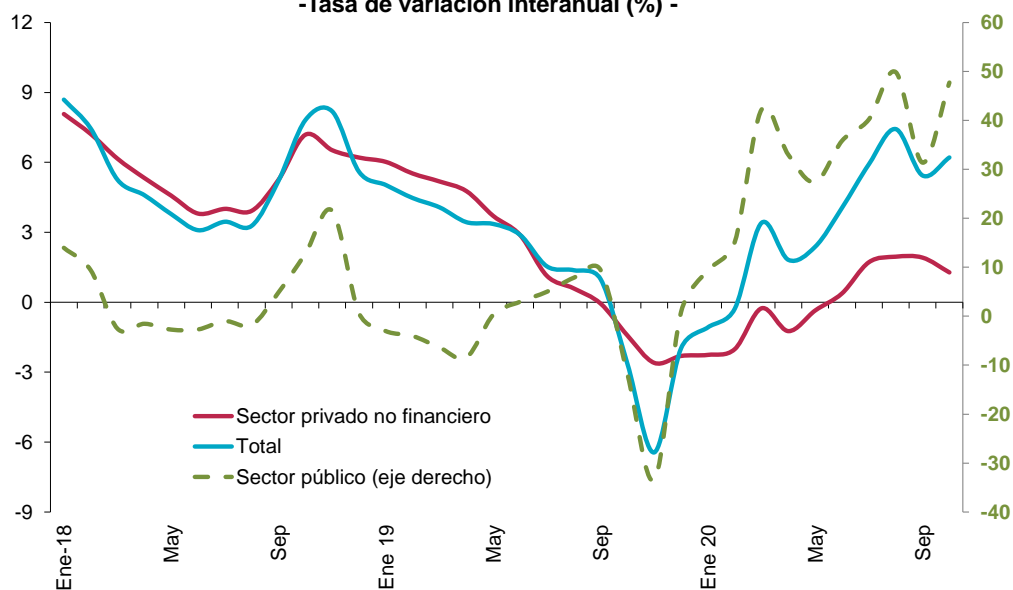

**Sociedades de depósito: Crédito interno neto total ^{1/}
Saldos en millones de colones**

Mes	Sector público	Sector privado no financiero	Total
Ene-18	2.455.771,4	19.969.333,2	22.425.104,6
Feb	2.465.496,1	19.980.565,0	22.446.061,1
Mar	2.115.916,8	19.940.339,5	22.056.256,2
Abr	2.243.422,3	19.977.255,2	22.220.677,6
May	2.266.677,7	20.053.315,4	22.319.993,1
Jun	2.323.408,9	20.120.408,5	22.443.817,3
Jul	2.388.335,8	20.229.377,7	22.617.713,5
Ago	2.452.757,8	20.385.263,7	22.838.021,5
Sep	2.563.270,2	20.666.030,3	23.229.300,6
Oct	2.798.822,3	21.091.530,1	23.890.352,3
Nov	3.006.626,0	21.112.272,9	24.118.898,9
Dic	2.466.332,2	21.194.434,3	23.660.766,5
Ene 19	2.380.896,1	21.171.660,9	23.552.557,0
Feb	2.365.739,8	21.083.835,5	23.449.575,3
Mar	1.980.965,0	20.973.441,9	22.954.406,9
Apr	2.054.327,3	20.929.777,1	22.984.104,4
May	2.273.590,4	20.796.024,9	23.069.615,3
Jun	2.392.067,7	20.700.592,4	23.092.660,1
Jul	2.507.681,3	20.458.445,2	22.966.126,6
Aug	2.645.557,9	20.506.375,5	23.151.933,3
Sep	2.805.386,2	20.654.718,7	23.460.104,8
Oct	2.469.170,0	20.791.147,1	23.260.317,1
Nov	2.002.048,3	20.563.158,6	22.565.206,9
Dec	2.487.572,9	20.706.227,0	23.193.799,9
Ene 20	2.605.042,4	20.693.605,1	23.298.647,5
Feb	2.724.185,6	20.659.403,5	23.383.589,0
Mar	2.817.142,0	20.918.930,3	23.736.072,3
Apr	2.731.440,5	20.670.369,1	23.401.809,7
May	2.896.510,9	20.722.863,1	23.619.374,0
Jun	3.249.533,0	20.779.526,4	24.029.059,4
Jul	3.516.183,8	20.809.795,9	24.325.979,7
Aug	3.964.803,9	20.907.050,9	24.871.854,8
Sep	3.685.759,4	21.050.113,7	24.735.873,2
Oct	3.647.853,5	21.057.076,8	24.704.930,3

1/ Cifras preliminares de otras sociedades de depósito (OSD) set-20 y oct-20.

Fuente: Departamento de Estadística Macroeconómica.

Otras sociedades de depósito: Origen y aplicación de recursos
En millones de colones y participación porcentual

	Agosto 2019				Agosto 2020			
	Origen	%	Aplicación	%	Origen	%	Aplicación	%
Captación								
- En moneda nacional	358.786	22,1			1.651.872	54,4		
- En moneda extranjera			153.580	9,4	1.126.536	37,1		
Crédito								
- Al sector público	9.295	0,6					129.475	4,3
- Al sector privado								
- En moneda nacional			195.042	12,0	46.718	1,5		
- En moneda extranjera	739.224	45,5					247.696	8,2
- Al exterior	14.115	0,9					975	0,0
- Del BCCR			282.515	17,4	80	0,0		
Títulos valores								
- Fiscales								
- En moneda nacional			97.369	6,0			798.306	26,3
- En moneda extranjera			38.485	2,4			97.543	3,2
- En instituciones públicas	10.405	0,6					25.934	0,9
- En el exterior	12.739	0,8					475.125	15,6
- Municipalidades							2,0	0,0
- BEM			49.252	3,0	73.082	2,4		
- DEP ¢	6.215	0,4			15.478	0,5		
- DEP \$	363	0,0						
Caja y bancos								
- Depósitos por EML	334.865	20,6					305.632	10,1
- Caja	39.311	2,4			66.689	2,2		
Pasivos externos								
- Corto plazo			293.467	18,0			169.382	5,6
- Mediano y largo plazo			412.364	25,4			36.102	1,2
Capital y reservas	101.017	6,2			56.444	1,9		
Subtotal	1.626.333	100,0	1.522.074	93,6	3.037.923	100,0	2.286.174	75,3
- Recompras								
- Participaciones fondos de inversión del mercado de dinero			69.935	4,3			302.049	9,9
- Otras cuentas y comisiones por pagar							39.933	1,3
- Participaciones fondos de inversión distintos de mercado de dinero					1.024	0,0		
- Recompras MIL							341.344	11,2
- Obligaciones por operaciones diferidas de liquidez								0,0
- Participaciones sobre la utilidad o excedentes por pagar							20.186	0,7
- Operaciones pendientes de imputación							37.961	1,2
Otros activos netos			34.324	2,1			10.276	0,3
Total	1.626.333	100,0	1.626.333	100,0	3.037.923	100,0	3.037.923	100,0

Fuente: Departamento de Estadística Macroeconómica, BCCR.

OSD: Crédito al sector privado por actividad económica
Participación relativa

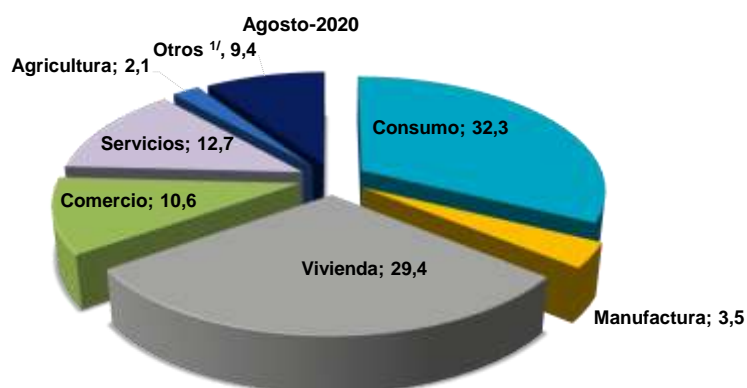
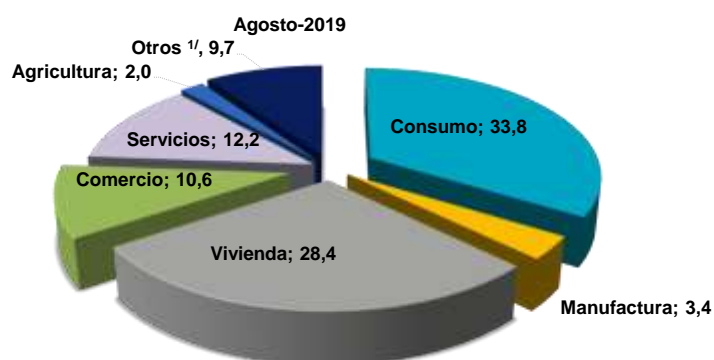
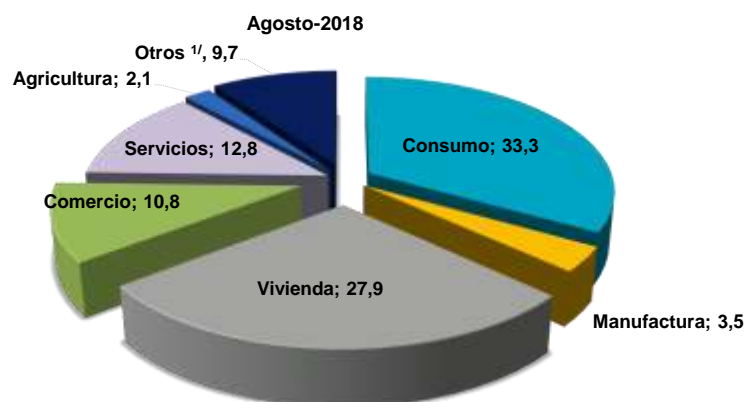

	Variaciones interanuales			Participaciones relativas		
	Ago-18	Ago-19	Ago-20	Ago-18	Ago-19	Ago-20
Total	3,9	0,6	2,0	100,0	100,0	100,0
Consumo	7,3	2,3	-2,6	33,3	33,8	32,3
Manufactura	-3,4	-0,7	4,4	3,5	3,4	3,5
Vivienda	4,9	2,4	5,7	27,9	28,4	29,4
Comercio	-1,2	-2,1	2,2	10,8	10,6	10,6
Servicios	0,9	-4,2	6,0	12,8	12,2	12,7
Agricultura	2,4	-4,6	10,7	2,1	2,0	2,1
Otros ^{1/}	3,2	0,3	-1,0	9,7	9,7	9,4

^{1/} Incluye ganadería, pesca, construcción, turismo, transporte y otras actividades.
Fuente: Departamento de Estadística Macroeconómica.

4.2 Mercados de negociación

Al finalizar octubre de 2020, el Sistema Financiero Nacional (SFN) cuenta con suficiente disponibilidad de recursos en moneda nacional, para atender un eventual incremento en la demanda por liquidez. El Mercado Integrado de Liquidez (MIL) en colones registró este mes un volumen total de negociación de $\text{¢}17,2$ billones y el promedio diario disminuyó cerca de 8,8% con respecto al mes previo. Los requerimientos de recursos en el SFN se manifestaron en una posición deudora neta promedio del BCCR en torno a los $\text{¢}714$ mil millones¹ concentradas en subastas contractivas. Del monto total negociado en octubre los bancos públicos suministraron el 76% de los fondos².

En el MIL dólares, el volumen de negociación resultó de los más altos del año, por una mayor demanda de recursos de la banca privada y puestos de bolsa. El monto total cerró en *USD* 554 millones y los bancos privados aportaron el 70% de los fondos. El BCCR inyectó recursos por un total de *USD* 23 millones mayoritariamente en plazos de 1 día, estos fondos fueron demandados por algunos bancos y puestos de bolsa privados para gestión propia de liquidez.

La colocación de instrumentos en colones se concentró en el Ministerio de Hacienda (MH) y se realizó por medio de Tesoro directo y subastas. Así, el MH captó $\text{¢}541$ mil millones en total, mientras el BCCR captó cerca $\text{¢}16$ mil millones en el mercado primario y efectuó compras en secundario por $\text{¢}12,7$ mil millones³. A su vez, el MH atendió vencimientos por $\text{¢}395$ mil millones y *USD* 13 millones y, el BCCR por $\text{¢}184$ mil millones.

En las transacciones bursátiles de la Bolsa Nacional de Valores (BNV), el volumen negociado durante el mes fue cercano a $\text{¢}1,1$ billones. En particular, en el mercado primario y secundario hubo una concentración en títulos del sector público y mayor preferencia por moneda nacional.

¹ Se ubicó en alrededor de $\text{¢}796$ mil millones en setiembre.

² Se refiere al volumen total negociado durante el mes excluyendo las facilidades permanentes de depósito mayores a 1 día de aquellas entidades sujetas a la reserva de liquidez.

³ En dólares, el MH no realizó colocaciones.

MONTOS COLOCADOS POR BCCR Y MINISTERIO DE HACIENDA
(En millones de colones y porcentajes)

	Total ^{1/}	BCCR	MH	Distribución porcentual de colocación total según plazo de vencimiento ^{2/}					
				1-179 días	180-269 días	270-359 días	360-1079 días	1080-1799 días	Más 1800 días
Mar 19	641.670,9	36.972,9	604.698,0	62,2	2,1	6,0	9,0	8,8	11,9
Jun	540.354,6	44.863,8	495.490,8	52,9	0,0	1,6	8,7	20,1	16,6
Set	482.086,2	78.615,2	403.471,0	28,4	0,2	6,0	14,5	11,2	39,6
Oct	448.352,0	102.981,0	345.371,1	28,9	1,3	6,8	22,1	4,9	35,9
Dic	325.638,1	14.964,3	310.673,8	13,1	20,9	10,6	7,4	21,4	26,5
Mar 20	463.755,7	52.561,2	411.194,5	24,5	4,6	9,6	17,0	24,9	19,4
Jun	314.660,1	-166,9	314.827,0	62,9	1,2	2,6	10,2	17,4	5,7
Set	706.584,1	47.232,6	659.351,4	29,7	0,2	6,2	19,3	4,3	40,4
Oct	556.758,2	15.743,9	541.014,3	45,1	2,2	3,3	12,7	13,3	23,5

1/ Monto transado bruto, incluye: subasta, ventanilla, contratos de colocación, mercado secundario, canjes, subasta inversa, colocación directa y tesoro di

2/ Relación entre el monto colocado según plazo de vencimiento con respecto al total, exceptuando los montos por canjes y subasta inversa.

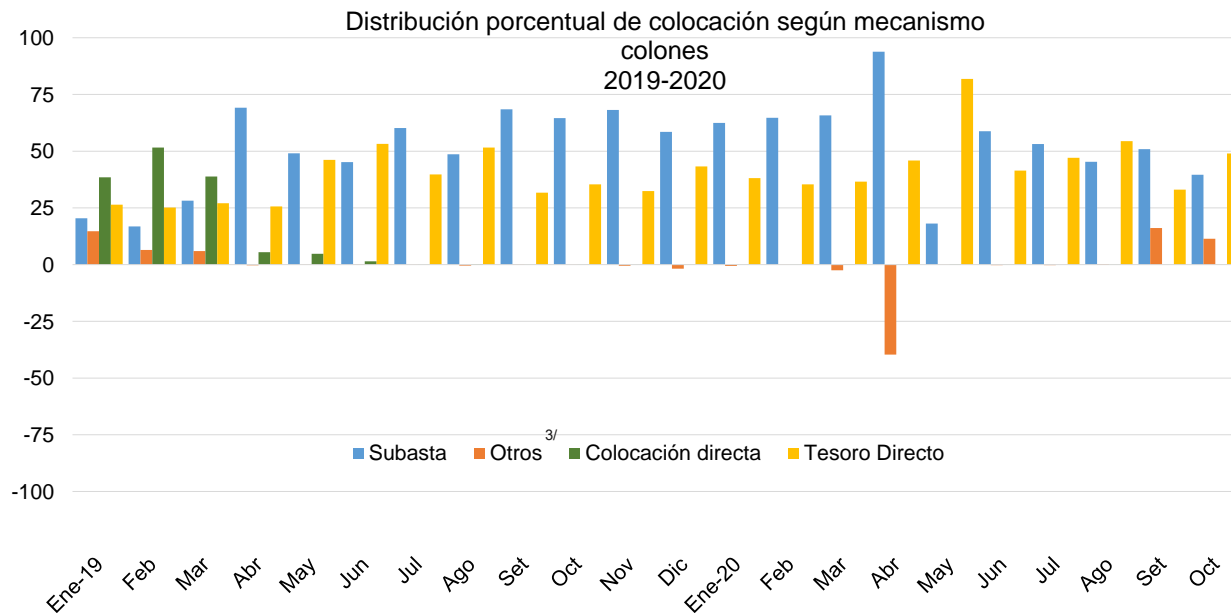

3/ En el rubro otros incluye: canje, mercado secundario, subasta inversa y ventanilla. Los porcentajes son con respecto a los montos netos colocados; por lo tanto pueden haber datos negativos.

MONTOS COLOCADOS MINISTERIO DE HACIENDA
(En millones de dólares y porcentajes)

	Total MH ^{1/}	Distribución porcentual de colocación total según plazo de vencimiento ^{2/}					
		1-179 días	180-269 días	270-359 días	360-1079 días	1080-1799 días	Más 1800 días
Mar-19	1.141,5	8,3	0,1	0,1	0,5	24,3	66,7
Jun	25,7	97,7	0,0	0,0	1,2	1,0	0,0
Set	79,3	99,7	0,3	0,0	0,0	0,0	0,0
Oct	132,6	93,9	5,7	0,0	0,0	0,3	0,0
Dic	21,9	0,7	7,8	24,6	43,6	0,0	23,4
Mar-20	-2,9	0,0	71,5	0,0	28,5	0,0	0,0
Jun	0,6	100,0	0,0	0,0	0,0	0,0	0,0
Set	13,2	54,7	43,6	0,0	0,0	1,7	0,0
Oct	0,0	0,0	0,0	0,0	0,0	0,0	0,0

1/ Monto transado bruto, incluye: subasta, ventanilla, contratos de colocación, canjes, subasta inversa, colocación directa y tesoro directo.

2/ Relación entre el monto colocado según plazo de vencimiento con respecto al total exceptuando los montos por canjes y subasta inversa.

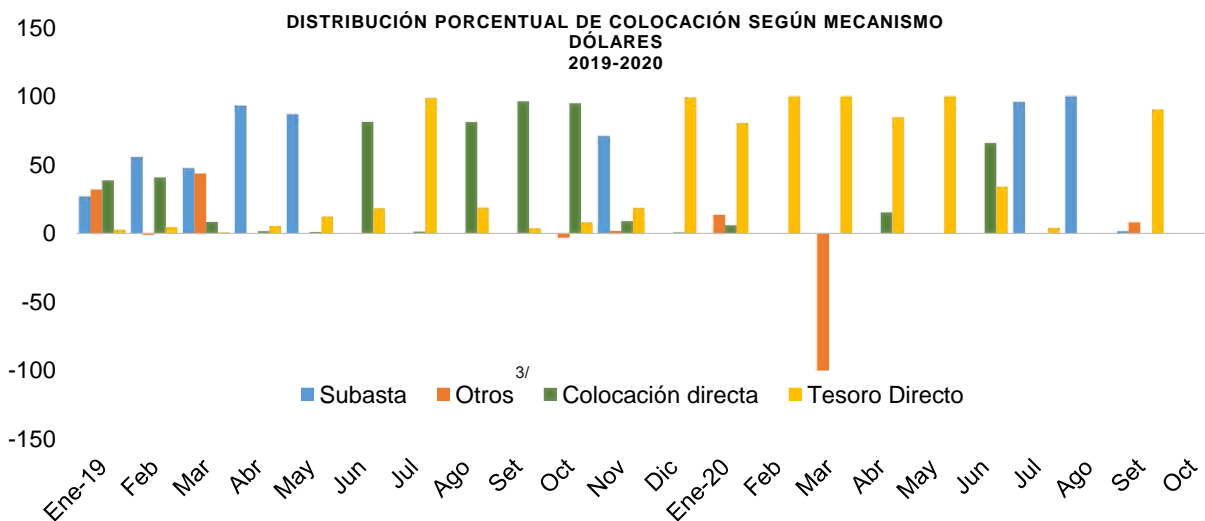

3/ En el rubro otros incluye: canje, mercado secundario, subasta inversa y ventanilla. Los porcentajes son con respecto a los montos colocados netos; por lo tanto puede haber datos "negativos" debido a que hay más montos negociados como compra.

Fuente: Departamento de Estadística Macroeconómica, BCCR.

BANCO CENTRAL DE COSTA RICA
Operaciones en mercados primario y secundario 2019-2020 ^{1/}

Período ^{2/}	Mercado Primario						Mercado Secundario	
	Cero Cupón			Tasa fija y variable			Tasa (%)	Monto (millones colones) ^{3/}
	Plazo (días)	Tasa (%)	Monto asignado (millones)	Plazo (días)	Tasa (%)	Monto asignado (millones colones) ^{3/}		
2019								
Octubre								
Del 1 al 4							6,61	209
Del 7 al 11							5,95	280
							4,78	13
Del 14 al 18								
Del 21 al 25							4,00	749
							4,22	1.085
Del 28 al 31	179	4,30	1.229	717	6,20	93.125	3,99	522
	358	5,00	11.602					
Diciembre								
							3,24	311
							4,42	289
							3,18	10
Del 2 al 6							4,14	244
							3,27	566
							4,43	317
							3,24	330
							3,70	209
							4,23	288
Del 9 al 13							3,89	684
							3,04	519
							3,95	343
							3,96	293
							3,57	72
Del 16 al 20							3,87	333
							3,16	309
							3,62	245
							4,10	291
							3,94	278
2020								
Octubre								
Del 5 al 9							1,58	5.386
							1,59	4.309
Del 12 al 16							1,56	3.000
Del 26 al 31	180	1,18	1.082	718	2,41	26.910		

^{1/} En el mercado primario se registran únicamente operaciones de venta y las registradas en mercado secundario corresponden a operaciones de compra.

^{2/} Período corresponde a las fechas de negociación de las operaciones.

^{3/} Los montos corresponden a valor transado neto.

Fuente: Departamento de Estadística Macroeconómica, BCCR.

MERCADO INTEGRADO DE LIQUIDEZ (MIL)

Monto Transado en moneda nacional
Millones de colones

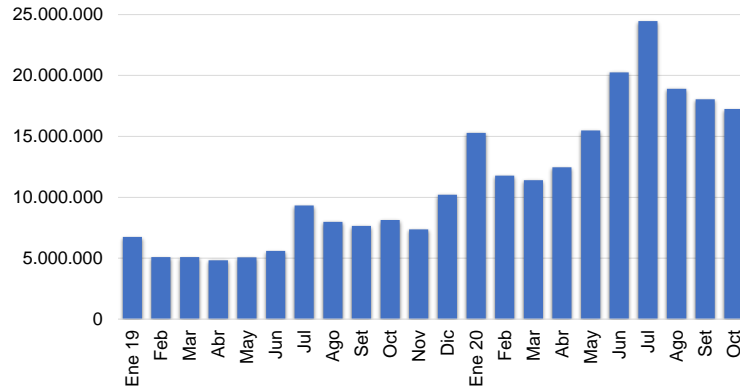

Monto Transado en moneda extranjera
Millones de USD

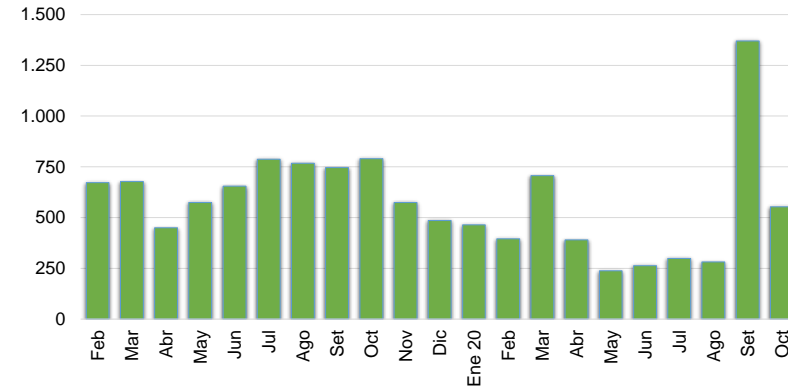

Negociaciones en colones
Millones de colones, porcentajes y número de días

Negociaciones en moneda extranjera
Miles de USD, porcentajes y número de días

	Cantidad Operaciones	Tasa Mínima	Tasa Promedio	Tasa Máxima	Plazo Promedio	Monto Transado	Cantidad Operaciones	Tasa Mínima	Tasa Promedio	Tasa Máxima	Plazo Promedio	Monto Transado
2019												
Marzo	1.342	4,00	5,54	6,80	2,90	5.081.796	329	0,05	1,18	5,00	7,15	678
Junio	1.366	3,50	4,75	6,35	2,87	5.606.640	366	0,01	1,18	5,00	5,92	655
Setiembre	1.728	1,00	3,77	5,00	2,13	7.645.393	436	0,10	1,40	3,50	3,84	746
Octubre	1.556	2,25	3,59	5,00	2,66	8.140.044	474	0,05	1,84	4,00	3,80	791
Diciembre	1.280	1,75	2,88	7,25	2,52	10.210.118	280	0,05	0,90	3,60	3,62	486
2020												
Marzo	1.313	0,01	1,63	3,00	2,68	11.397.735	372	0,10	1,29	3,85	7,15	706
Junio	1.583	0,01	0,97	2,50	2,64	20.252.383	223	0,01	0,52	1,90	11,44	263
Setiembre	1.151	0,01	0,73	1,50	3,34	18.051.666	486	0,10	0,75	2,50	5,95	1.370
Octubre	1.254	0,01	0,75	1,90	3,14	17.252.680	326	0,01	0,44	1,65	9,87	554

Nota: La tasa promedio y el plazo promedio se ponderaron con el volumen transado.

Fuente: Bolsa Nacional de Valores, División de Servicios Financieros y Departamento de Estadística Macroeconómica.

TRANSACCIONES BURSÁTILES EN LA BOLSA NACIONAL DE VALORES

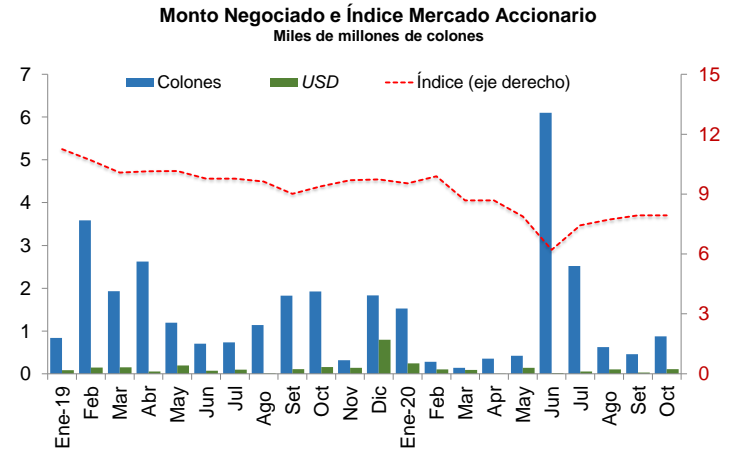
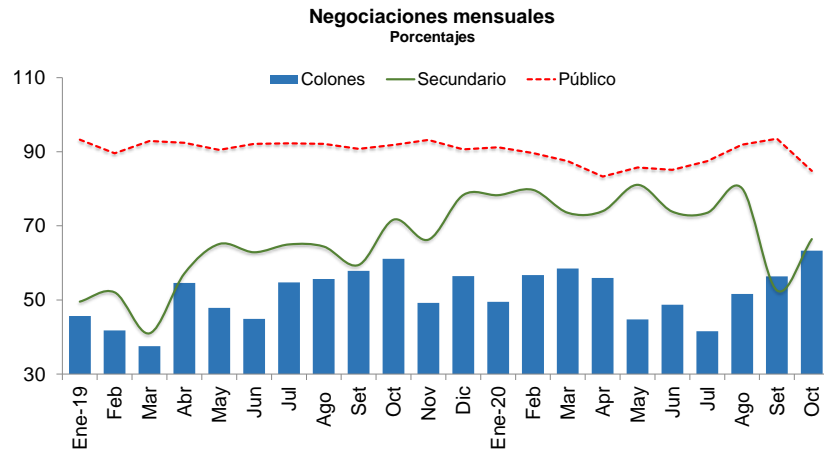

VALOR TRANSADO ^{1/}
Miles de millones de colones y porcentajes

	Total	Primario	Secundario	Liquidez	Público	Privado	Colones	USD
	Colones	Porcentajes						
2019								
Marzo	2.103,4	35,8	41,0	23,2	92,9	7,1	37,6	62,4
Junio	1.824,0	11,5	62,9	25,6	92,1	7,9	44,9	55,1
Setiembre	1.498,8	10,6	59,4	30,0	90,8	9,2	57,9	42,1
Octubre	1.727,7	7,4	71,7	21,0	91,8	8,2	61,1	38,9
Diciembre	985,6	7,2	78,3	14,5	90,6	9,4	56,5	43,5
2020								
Marzo	1.514,6	9,7	73,5	16,8	87,5	12,5	58,5	41,5
Junio	1.009,9	18,7	73,8	7,5	85,1	14,9	48,8	51,2
Setiembre	1.242,9	40,4	52,6	7,1	93,5	6,5	56,3	43,7
Octubre	1.119,8	25,8	66,4	7,7	84,9	15,1	63,3	36,7

VALOR TRANSADO E ÍNDICE MERCADO ACCIONARIO
Miles de millones de colones

	Total	Colones	USD ^{2/}	Índice (eje derecho)
	2019			
Marzo	2,09	1,93	0,15	10,1
Junio	0,77	0,70	0,07	9,8
Setiembre	1,94	1,83	0,11	9,0
Octubre	2,08	1,93	0,16	9,4
Diciembre	2,63	1,84	0,80	9,7
2020				
Marzo	0,23	0,14	0,09	8,7
Junio	6,12	6,10	0,02	6,2
Setiembre	0,46	0,43	0,03	7,9
Octubre	0,88	0,77	0,11	7,9

^{1/}Corresponde a las transacciones "a hoy" que representa únicamente el principal que se liquida en la primera operación.

^{2/} Expresado en colones al tipo de cambio de la negociación

Fuente: Bolsa Nacional de Valores .

Nota técnica

Índice Accionario de la Bolsa Nacional de Valores

En el Informe Mensual se incorpora el Índice Accionario de la Bolsa Nacional de Valores (BNV). Este índice trata de aproximar la evolución del mercado accionario mediante la variación de los precios de las acciones inscritas en bolsa.

Se define como: $I_t = \frac{\sum P_{it} * \Theta_{it}}{\sum P_{it-1} * \Theta_{it-1}}$ donde:

P_{it} = Precio promedio de la acción i en el día t.

Θ_{it} = Ponderador de la acción i en el día t = $F_i * R_i * AC_i$

F_i = Frecuencia de cotización de la acción i

R_i = Rotación diaria promedio de la acción i.

AC_i = Acciones en circulación de la acción i.

Este índice incluye las acciones de todas las empresas inscritas en la Bolsa Nacional de Valores. La variación del precio de las acciones se pondera por la importancia relativa de las diferentes acciones participantes en el mercado, en términos de la frecuencia de negociaciones y los porcentajes en circulación negociados a través de la bolsa.

En la forma en que ha sido estructurado, el índice pretende medir el incremento aproximado en la riqueza de un inversionista que mantiene una cartera compuesta por las acciones de mayor movimiento en el mercado, en términos de la frecuencia de negociación y la cantidad de acciones negociadas con respecto al total de acciones en circulación. De acuerdo con ello, el índice le otorga una mayor importancia relativa a las negociaciones de acciones de aquellas compañías cuya presencia en el mercado es más amplia.

Los ponderadores determinan la importancia relativa que se le otorga a cada acción. Estos toman en cuenta, principalmente, la frecuencia con que se negocian las acciones y la cantidad de acciones transadas en relación con el total de acciones en circulación de cada empresa.

Con ello se pretende expresar en el índice el desenvolvimiento regular del mercado y el comportamiento de los precios que ahí se definen, minimizando los efectos transitorios que puedan ocurrir, por situaciones "anormales" en el mercado, como las negociaciones fuertes de acciones que no se transan frecuentemente. Además, se trata de evitar alteraciones en el índice por problemas de estacionalidad.

¿Cómo se interpreta el índice?

El índice accionario muestra las variaciones en el nivel agregado (BNV) del precio de las acciones, por lo cual constituye un parámetro importante para evaluar el desarrollo del mercado accionario y el desempeño de las empresas incluidas en el índice. Las variaciones porcentuales entre períodos refleja la tendencia del mercado.

Por ejemplo, el valor del índice de la BNV al finalizar 1996 fue de 1.439,0 y en 1997 cerró en 1.695,0, lo que significó un incremento de 18% en el índice. Esto representa la ganancia promedio de los inversionistas por concepto de crecimiento en los precios de sus acciones.

4.3 Tasas de interés

En octubre de 2020 persisten las repercusiones negativas de la pandemia por COVID-19 en la actividad económica, el empleo, las finanzas públicas y, el consecuente impacto sobre los ingresos de las familias. En este contexto, el BCCR ha mantenido, una política monetaria expansiva y contracíclica orientada a impulsar la actividad económica.

En la 7ª reunión de Política Monetaria, celebrada el 28 de octubre, la Junta Directiva decidió mantener la Tasa de Política Monetaria (TPM) en un nivel de 0,75% (cumpliéndose así casi 5 meses desde el último ajuste de este indicador y con una reducción acumulada de 150 puntos base (p.b.) desde marzo pasado), con el objetivo de que la transmisión hacia las tasas de interés del Sistema Financiero (SF) puedan reflejarse en mejores condiciones crediticias, en apoyo a los sectores más afectados y como mecanismo de impulsar gradualmente la actividad económica. Este proceso de transmisión hacia las tasas de interés del SF se ha completado, destacando un mayor ajuste en la banca pública en el caso de las tasas activas y mayores ajustes en la banca privada para el caso de las tasas pasivas¹.

En el análisis por moneda, la Tasa Activa Negociada (TAN)² y la Tasa Pasiva Negociada (TPN)³ en colones para el grupo de las Otras Sociedades de Depósito (OSD)⁴ en octubre, disminuyeron 405 p.b. y 367 p.b., respectivamente desde marzo de 2019. En el caso de las tasas activas, el mayor ajuste a la baja se observó en las operaciones de crédito para consumo personal, comercio, servicios y turismo; y en el caso de las tasas de captación, se presentaron mayores reducciones en plazos inferiores a los 360 días. En dólares, la TAN fue 6,62% y la TPN 2,63%, niveles menores a los observados un año antes (6,99% y 3,42% respectivamente). De igual forma, la Tasa Básica Pasiva (TBP) a fin de mes alcanzó 3,35% (1,53% en términos reales) para una disminución de 285 p.b. al contrastarla con la TBP de marzo de 2019. Las reducciones tuvieron lugar en todos los grupos de intermediarios financieros incluidos en el cálculo de esta variable; durante el mes osciló entre 3,25% y 3,35% los niveles más bajos del año.

En este contexto, el premio por ahorrar en colones⁵ también tendió a reducirse en gran parte del año; sin embargo, se mantiene en terreno positivo a partir de setiembre pasado en los principales plazos de referencia.

Finalmente, el Margen de Intermediación Financiera⁶ presentó niveles bajos respecto a los observados en meses previos, principalmente en la banca pública.

¹ En el Mercado Integrado de Liquidez (MIL) en colones, en un entorno de alta disponibilidad de liquidez por parte de los intermediarios, el costo de los recursos (0,75% en octubre de 2020) igualó el nivel de la TPM; en tanto que, en dólares, el costo promedio de fondos se ubicó en 0,44%.

² Tasa de interés negociada (promedio del mes) por las OSD con sus clientes por operaciones de crédito.

³ Tasa de interés negociada (promedio del mes) por las OSD con sus clientes por operaciones de captación.

⁴ Incluye bancos comerciales, cooperativas, mutuales y financieras.

⁵ Toma como referencia las tasas de interés negociadas por los intermediarios financieros y la expectativa de mercado de variación de tipo de cambio a 6, 9 y 12 meses. Estas expectativas son estimadas a partir de las negociaciones de títulos valores de deuda interna en moneda nacional del Ministerio de Hacienda y BCCR, en los mercados primario y secundario locales.

⁶ Según la información disponible a setiembre del 2020, el impacto de la reducción del encaje legal en colones en julio de 2019 fue leve en los diferentes grupos de intermediarios, el componente de gastos administrativos continúa con mayor participación relativa y la utilidad se redujo en los últimos meses.

SISTEMA FINANCIERO NACIONAL (OSD): TASAS DE INTERÉS PASIVAS NEGOCIADAS EN COLONES ^{1/}

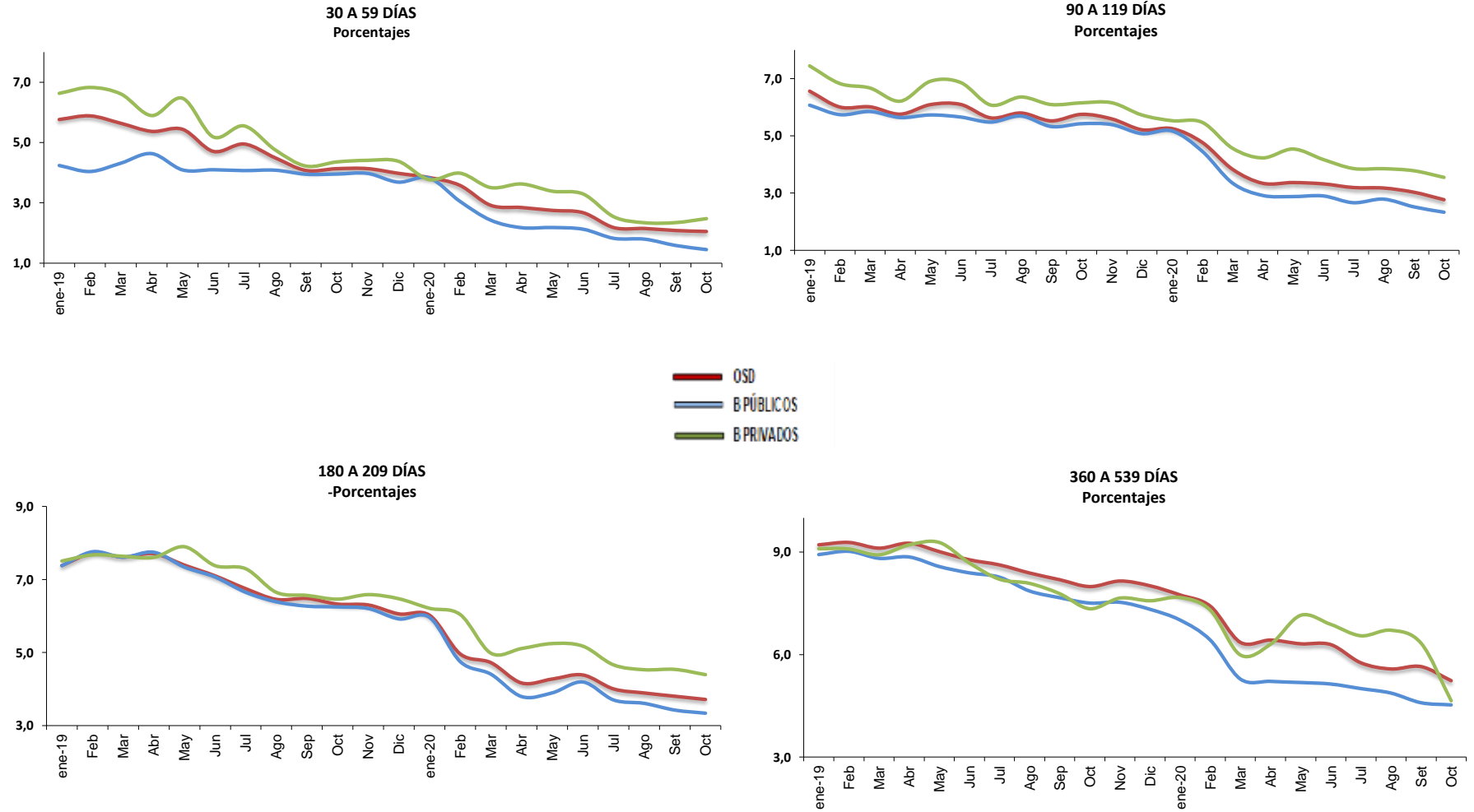

^{1/}Otras Sociedades de Depósito (OSD) incluye bancos, cooperativas, financieras y mutuales, las tasas corresponden al promedio del mes.
Fuente:Departamento de Estadística Macroeconómica, BCCR.

SISTEMA FINANCIERO NACIONAL (OSD): TASAS DE INTERÉS PASIVAS NEGOCIADAS (TPN) EN COLONES Y EN DÓLARES ^{1/}

Porcentajes

Trimestre	Tasa "Overnight" (DON)	1 mes ^{2/}			3 Meses ^{3/}			6 meses ^{4/}			12 meses ^{5/}			Tasa promedio OSD ^{6/}
		OSD	BPUB	BPRI	OSD	BPUB	BPRI	OSD	BPUB	BPRI	OSD	BPUB	BPRI	
TPN EN COLONES														
2019														
Marzo	3,23	5,64	4,32	6,61	6,01	5,85	6,67	7,61	7,61	7,63	9,11	8,82	8,92	7,57
Junio	2,80	4,71	4,10	5,19	6,10	5,66	6,86	7,10	7,07	7,38	8,77	8,39	8,68	7,66
Setiembre	2,42	4,08	3,95	4,22	5,52	5,32	6,09	6,48	6,27	6,56	8,19	7,66	7,78	6,55
Diciembre	1,69	3,98	3,69	4,38	5,21	5,08	5,73	6,06	5,92	6,47	8,01	7,32	7,57	6,32
2020														
Marzo	0,32	2,92	2,43	3,51	3,83	3,35	4,56	4,72	4,41	4,98	6,36	5,28	5,99	5,33
Junio	0,01	2,67	2,13	3,29	3,32	2,90	4,17	4,39	4,19	5,17	6,29	5,14	6,88	4,48
Setiembre	0,01	2,08	1,59	2,35	3,03	2,52	3,78	3,80	3,42	4,54	5,65	4,59	6,33	4,00
Octubre	0,01	2,05	1,45	2,48	2,77	2,33	3,55	3,72	3,34	4,40	5,23	4,53	4,65	4,04
TPN EN DÓLARES														
2019														
Marzo		1,53	0,68	1,99	2,30	1,41	3,00	3,80	3,45	4,15	4,59	3,99	4,89	3,77
Junio		1,89	0,54	2,24	2,15	1,35	2,69	3,75	3,28	4,10	4,55	3,80	4,95	4,03
Setiembre		1,74	0,62	2,17	1,87	1,37	2,21	3,12	2,66	3,59	4,40	3,58	4,71	3,25
Diciembre		1,50	0,60	1,78	1,87	1,35	2,22	3,12	2,69	3,56	4,29	3,52	4,53	3,21
2020														
Marzo		1,07	0,63	1,25	1,73	1,34	2,04	3,14	2,57	3,55	4,03	3,41	4,32	3,06
Junio		0,98	0,63	1,14	1,79	1,22	2,20	2,88	2,07	3,52	4,03	3,08	4,61	2,90
Setiembre		1,13	0,31	1,45	1,63	0,83	2,14	2,78	1,77	3,41	3,97	3,11	4,37	2,84
Octubre		0,97	0,28	1,27	1,48	0,77	1,94	3,08	1,70	3,63	3,55	2,71	4,00	2,63

^{1/} Otras Sociedades de Depósito (OSD), incluye bancos comerciales, cooperativas, mutuales y financieras. Las tasas corresponden al promedio del mes.

^{2/} Corresponde al plazo de 30 a 59 días.

^{3/} Corresponde al plazo de 90 a 119 días.

^{4/} Corresponde al plazo de 180 a 209 días.

^{5/} Corresponde al plazo de 360 a 539 días

^{6/} Corresponde a la tasa promedio de todos los plazos de captación.

Tasa de política monetaria (TPM), tasa básica pasiva (TBP), tasas pasivas negociadas (TPN) y premios por ahorrar en colones ^{1/}

Porcentajes y puntos porcentuales (p.p.)

	TPM	TBP		TPN						Premios (p.p.) ^{4/}		
		Nominal ^{2/}	Real ^{3/}	180-209 días		270-359 días		360-539 días		Mercado interno		
				Nominal	Real ^{3/}	Nominal	Real ^{3/}	Nominal	Real ^{3/}	A	B	C
2019												
Marzo	5,00	6,20	2,28	7,56	4,08	9,39	5,85	9,22	5,68	5,30	5,17	5,45
Junio	4,50	6,55	2,72	6,84	3,52	8,54	5,16	8,83	5,44	2,82	3,28	3,43
Setiembre	3,75	5,70	1,76	6,55	3,41	7,73	4,56	8,50	5,30	2,10	2,38	2,65
Diciembre	2,75	5,75	2,89	5,87	3,85	8,19	6,13	8,19	6,13	0,82	1,81	1,69
2020												
Marzo	1,25	4,15	1,59	4,51	2,55	6,58	4,58	6,48	4,48	-0,98	-0,05	-0,14
Junio	0,75	3,95	1,22	4,81	2,65	5,68	3,49	6,47	4,27	1,44	0,93	1,48
Setiembre	0,75	3,45	1,46	3,79	2,30	5,14	3,63	5,85	4,33	-0,14	0,00	0,32
Octubre	0,75	3,35	1,53	3,60	2,27	5,30	3,95	5,15	3,80	0,18	0,70	0,25

^{1/} Tasas y premios a fin de mes.

^{2/} TBBN: Tasa básica bruta nominal calculada por el BCCR.

^{3/} El cálculo se realiza con las expectativas de mercado, utilizando la inflación para los próximos 12 meses.

^{4/} Se utiliza las expectativas de mercado para la variación del tipo de cambio según el plazo correspondiente.

Definición de premios:

Premio A: diferencia entre la tasa pasiva negociada en colones y dólares (equivalente ϕ) del las OSD para el plazo 180-209 días.

Premio B: diferencia entre la tasa pasiva negociada en colones y dólares (equivalente ϕ) del las OSD para el plazo 270-359 días.

Premio C: diferencia entre la tasa pasiva negociada en colones y dólares (equivalente ϕ) del las OSD para el plazo 360-539 días.

Fuente: Departamento de Estadística Macroeconómica, BCCR.

SISTEMA BANCARIO NACIONAL (OSD): TASAS DE INTERÉS PASIVAS EN DÓLARES 1/

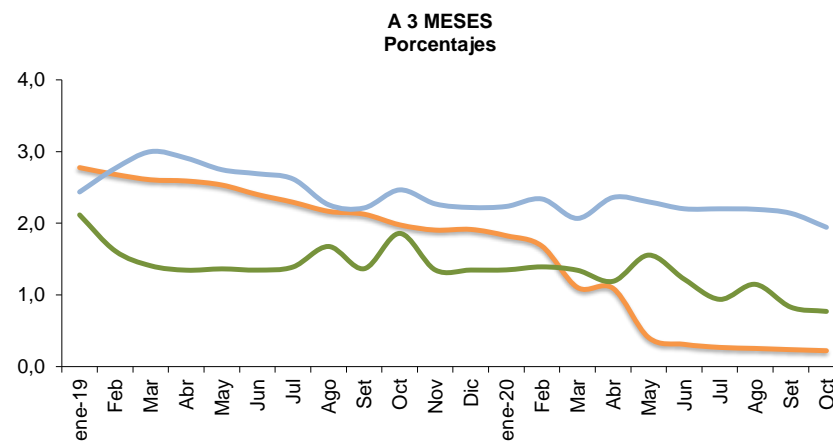
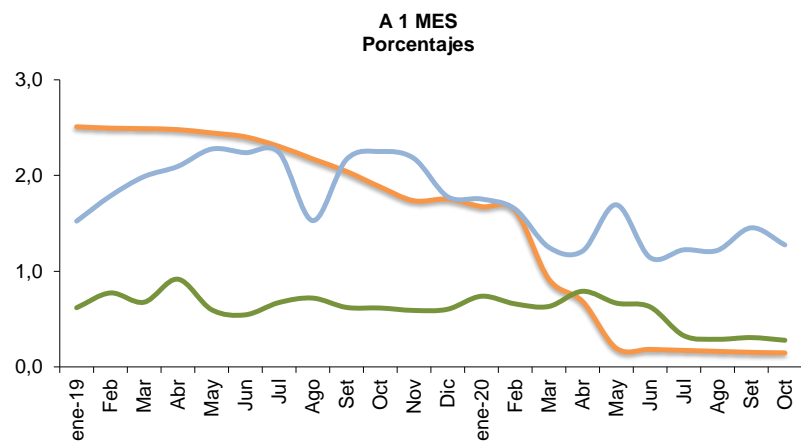

— Libor
— B Públicos
— B Privados

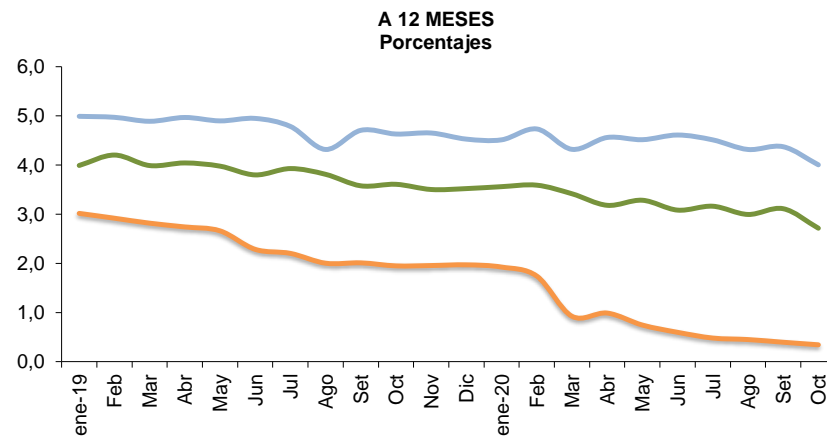
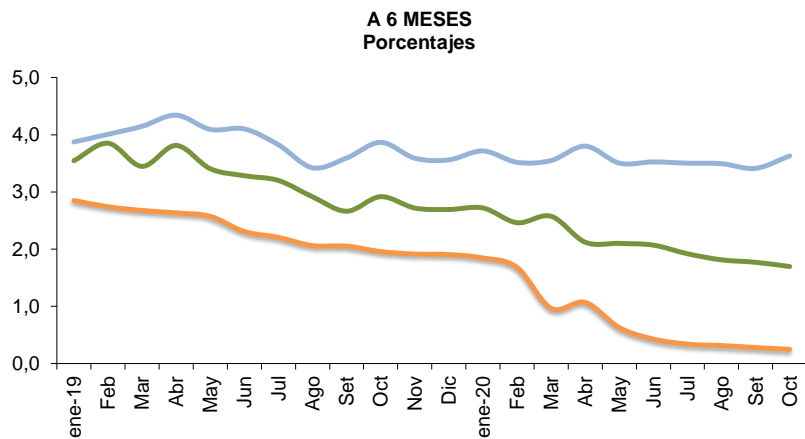

1/ OSD: Otras Sociedades de Depósito. Corresponden a las tasas promedio mensuales de los intermediarios y la Libor.
 Fuente: Departamento de Estadística Macroeconómica, BCCR.

Tasas de interés activas negociadas (TAN) en colones 2019-2020 ^{1/}
Porcentajes

Trimestre	Manufacturera			Actividades Inmobiliarias ^{2/}			Servicios y Turismo			Consumo ^{3/}			Tarjetas			Comercio			Promedio OSD ^{4/}
	OSD	BPUB	BPRI	OSD	BPUB	BPRI	OSD	BPUB	BPRI	OSD	BPUB	BPRI	OSD	BPUB	BPRI	OSD	BPUB	BPRI	
2019																			
Marzo	9,21	8,57	10,04	9,91	8,99	13,73	11,81	9,12	13,09	17,44	17,01	20,44	33,30	30,73	33,44	10,43	9,77	9,79	13,44
Junio	8,06	7,16	10,10	10,40	9,41	15,77	11,48	9,31	12,80	17,49	16,58	22,93	34,85	32,27	35,13	11,04	8,94	11,69	13,42
Setiembre	8,84	7,77	9,96	10,33	9,22	17,62	10,67	8,93	12,00	17,66	16,92	22,80	33,99	32,17	34,29	11,04	8,95	10,83	12,32
Diciembre	7,20	7,36	7,17	9,70	8,64	17,67	10,78	9,01	12,29	17,01	16,52	21,71	36,77	32,10	37,15	9,94	9,70	9,02	11,27
2020																			
Marzo	7,93	6,84	8,20	10,03	8,81	16,70	11,60	8,21	12,22	17,58	17,17	22,53	33,84	31,96	34,05	9,42	8,06	8,68	12,56
Junio	8,73	6,02	10,05	9,28	8,33	16,91	10,55	7,03	12,39	16,64	16,37	20,90	31,96	31,86	32,17	10,08	7,36	9,86	12,45
Setiembre	5,18	5,29	6,22	8,73	7,67	16,23	8,70	6,88	8,95	15,71	13,90	22,01	32,18	32,19	32,07	7,52	8,12	15,36	9,44
Octubre	6,07	5,35	6,80	8,38	7,80	12,00	8,50	6,68	8,52	15,49	14,04	21,19	32,21	32,14	32,15	6,42	8,73	16,01	9,52

^{1/} Promedio del mes de las tasas de interés negociadas para cada una de las operaciones de crédito nuevas constituidas durante la semana anterior al cálculo (de miércoles a martes), enviada por parte de los intermediarios financieros al Banco Central de Costa Rica (BCCR).

^{2/} Incluye vivienda.

^{3/} No incluye tarjetas de crédito.

^{4/} Es el promedio ponderado de todas las actividades. Otras Sociedades de Depósito (OSD) incluye bancos comerciales, cooperativas, mutuales y financieras.

NT: No se registraron transacciones

Fuente: Departamento de Estadística Macroeconómica, BCCR.

Tasas de interés activas negociadas (TAN) en dólares 2019-2020 ^{1/}

Porcentajes

Trimestre	Manufacturera			Actividades Inmobiliarias ^{2/}			Servicios y Turismo			Consumo ^{3/}			Tarjetas			Comercio			Promedio
	OSD	BPUB	BPRI	OSD	BPUB	BPRI	OSD	BPUB	BPRI	OSD	BPUB	BPRI	OSD	BPUB	BPRI	OSD	BPUB	BPRI	OSD ^{4/}
2019																			
Marzo	7,79	5,87	6,67	9,12	7,39	8,08	9,31	7,18	9,99	8,80	8,07	8,42	29,63	27,70	30,07	8,72	6,75	10,91	9,21
Junio	6,92	6,75	6,44	8,86	7,51	9,44	8,63	7,42	8,40	9,97	8,41	8,24	29,41	26,96	29,89	7,82	6,11	10,58	9,00
Setiembre	6,15	6,45	5,86	8,05	7,33	7,80	7,01	6,95	6,34	8,35	7,72	8,43	25,81	26,89	27,79	6,83	5,94	6,74	7,18
Diciembre	5,53	4,81	5,71	8,15	7,23	8,06	6,76	5,74	7,23	7,58	7,01	7,25	27,40	27,00	28,80	7,27	6,11	7,18	7,14
2020																			
Marzo	5,42	4,61	5,31	7,73	6,43	7,67	6,89	5,64	6,95	8,45	7,68	7,71	26,77	29,00	26,91	6,20	4,58	6,06	7,04
Junio	6,57	4,33	6,80	7,76	6,11	7,73	6,76	4,78	6,91	8,21	6,18	7,27	26,70	30,00	26,79	7,39	4,63	7,21	7,10
Setiembre	4,92	4,63	5,21	7,38	4,08	7,57	6,29	4,98	6,46	8,18	5,64	7,26	27,86	27,98	28,12	6,34	4,56	6,23	6,36
Octubre	5,33	4,47	5,79	7,94	6,44	8,18	6,68	5,37	6,64	8,25	6,66	7,56	27,97	27,00	28,90	6,50	4,33	6,39	6,62

^{1/} Promedio del mes de las tasas de interés negociadas para cada una de las operaciones de crédito nuevas constituidas durante la semana anterior al cálculo (de miércoles a martes), enviada por parte de los intermediarios financieros al Banco Central de Costa Rica (BCCR).

^{2/} Incluye vivienda.

^{3/} No incluye tarjetas de crédito.

^{4/} Es el promedio ponderado de todas las actividades. Otras Sociedades de Depósito (OSD) incluye bancos comerciales, cooperativas, mutuales y financieras.

NT: No se registraron transacciones

Fuente: Departamento de Estadística Macroeconómica, BCCR.

TASAS DE INTERÉS EN MERCADO INTEGRADO DE LIQUIDEZ

TASAS DE INTERÉS EN COLONES -en porcentajes-

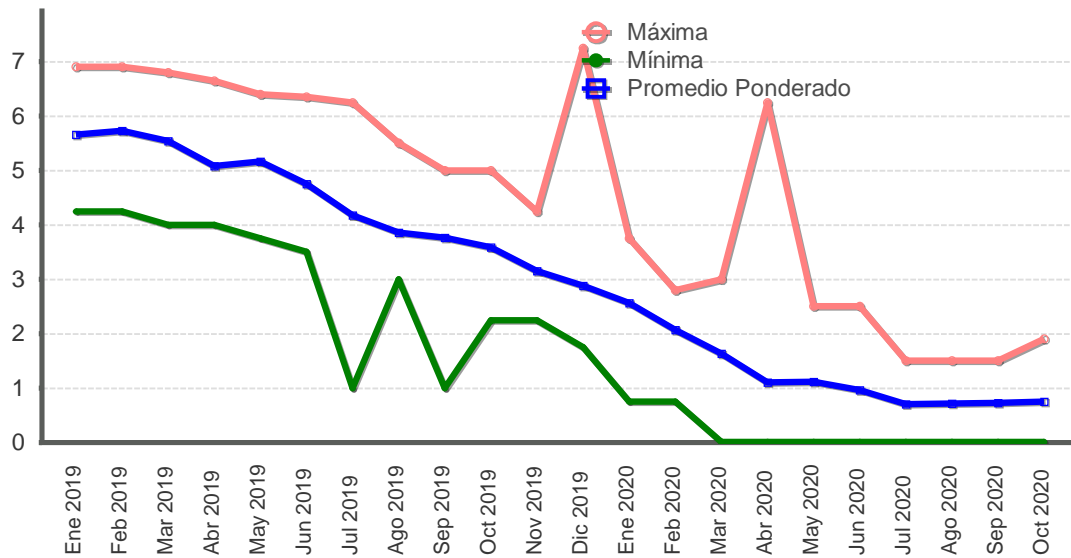

TASAS DE INTERÉS EN DÓLARES -en porcentajes-

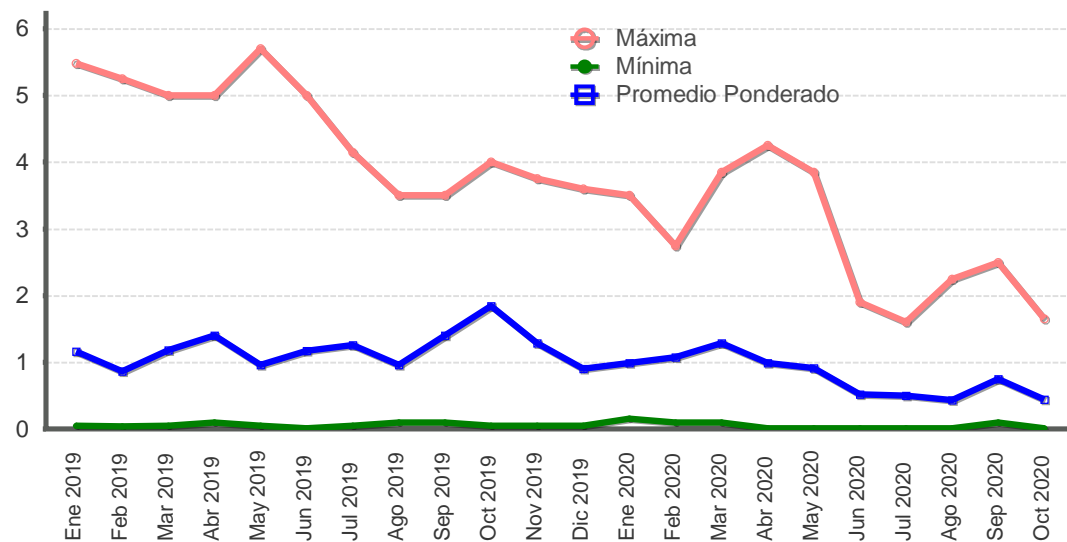

Fuente: Departamento de Estadística Macroeconómica, BCCR.

GOBIERNO CENTRAL
Tasas de interés de los títulos de propiedad, según plazo y clase
- Porcentajes -

	Pagarés	Tasa Básica	Tesoro Directo				Cero cupón colones y dólares				Interés fijo colones y dólares			Unidades de desarrollo		
			Pagares (PTe)	Cero Cupón (T0e)	TP Fijo (TPe)	Pagares (PTDól)	Cero Cupón (T0Dól)	TP Fijo (TPDól)	Cero Cupón colones	TPCEM	Cero Cupón dólares	TP Dólares CERG	TP Dólares MG	Títulos de propiedad	TPM Colones	TUDES
Sep 2019																
29 o menos			4,28													
De 30 a 59			4,28	4,65			0,71				3,59			5,81		
De 60 a 90				5,32												
De 91 a 179				5,71				1,71								
De 180 a 359				7,05				1,88		6,47						
De 360 a 1079				6,46	8,07				4,11					7,64		
De 1080 a 1799															10,60	
De 1800 o más															12,11	6,20
Dic 2019																
De 60 a 90				4,05												
De 91 a 179				4,40												
De 180 a 359				4,68				2,22		5,06						
De 360 a 1079				4,88	5,76				4,32							
De 1080 a 1799					7,44										10,60	
De 1800 o más					8,88				6,79				10,89		11,80	6,25
Mar 2020																
29 o menos			2,07													
De 30 a 59			1,44	1,98												
De 60 a 90				2,27												
De 91 a 179				2,81												
De 180 a 359				3,76				1,88		3,82						
De 360 a 1079				4,68	4,78				2,82							
De 1080 a 1799					7,24										11,20	
De 1800 o más					9,40										12,31	6,48
Jun 2020																
29 o menos			1,56					2,56								
De 30 a 59			1,76	2,26												
De 60 a 90				2,76												
De 91 a 179				2,93				0,91		4,71						
De 180 a 359				4,24						4,71						
De 360 a 1079					5,78											
De 1080 a 1799															11,20	
De 1800 o más																6,59
Sep 2020																
29 o menos			0,92							3,53						
De 30 a 59			1,02	1,28												
De 60 a 90				1,84												
De 91 a 179				2,20				0,91							9,47	
De 180 a 359				3,45				1,88		3,76						
De 360 a 1079				4,06	4,61										10,60	
De 1080 a 1799													7,00		7,60	
De 1800 o más																9,60

TPCEM: Títulos de propiedad (TP) cero cupón macrotítulo. CERG: TP cero cupón gravado.
TPM: TP macrotítulo. MG: TP macrotítulo gravado.
Fuente: Ministerio de Hacienda y Departamento de Estadística Macroeconómica.

TASA BÁSICA PASIVA, TASAS PASIVAS NEGOCIADAS (OSD) Y PREMIO POR AHORRAR EN COLONES OSD ^{1/} y MH ^{2/}

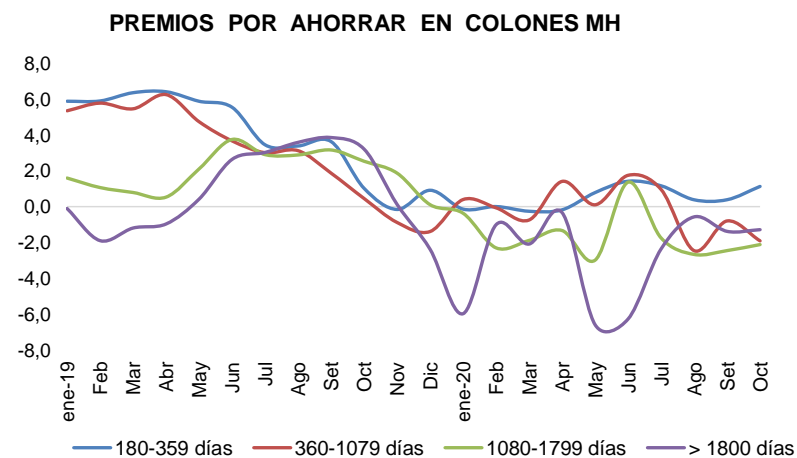
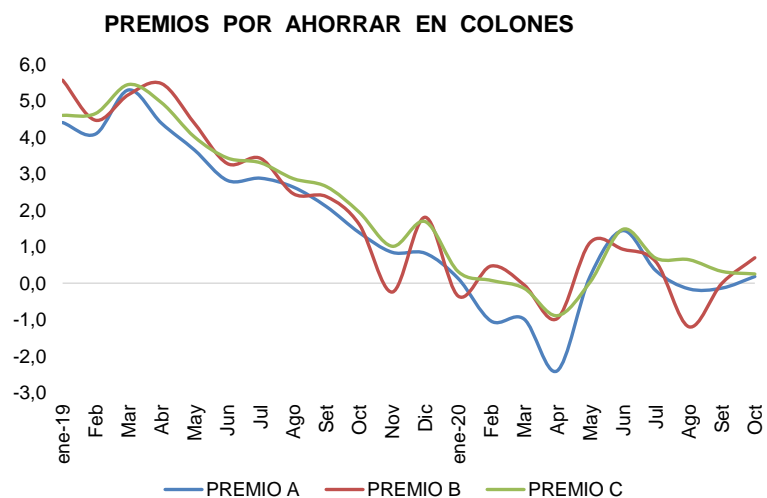
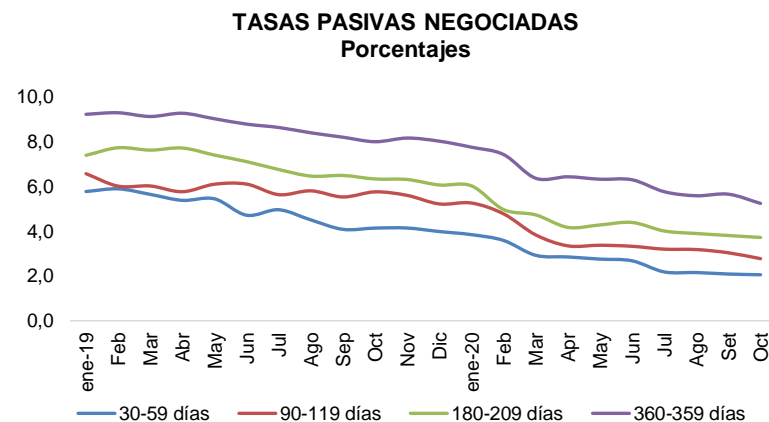
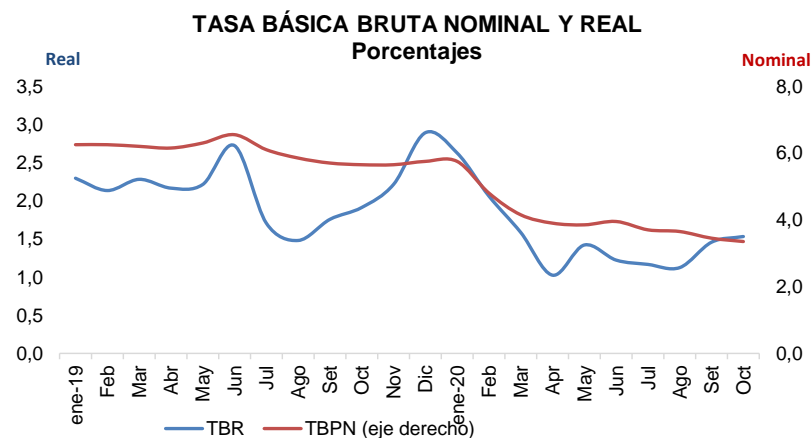

Cifras de bancos al 30 de setiembre 2020.

^{1/} Definición de premios de Otras Sociedades d Depósitos (OSD) incluye bancos, cooperativas, mutuales y financieras.

Premio A: diferencia entre la tasa pasiva negociada en colones y dólares (equivalente ¢) del las OSD para el plazo 180-209 días.

Premio B: diferencia entre la tasa pasiva negociada en colones y dólares (equivalente ¢) del las OSD para el plazo 270-359 días.

Premio C: diferencia entre la tasa pasiva negociada en colones y dólares (equivalente ¢) del las OSD para el plazo 360-539 días.

^{2/} Ministerio de Hacienda

Fuente: Departamento de Estadística Macroeconómica, BCCR.

Margen de intermediación financiera (MIF):
Bancos públicos (BPUB), Bancos privados (BPRI), Otros intermediarios (OI) ^{1/}
- puntos porcentuales -

Mes	MIF1			MIF4		
	BPUB	BPRI	OI	BPUB	BPRI	OI
Mar-19	5,13	7,06	4,86	5,87	7,44	5,87
Jun	5,24	7,12	4,79	5,88	7,49	5,70
Set	5,33	7,14	4,78	5,91	7,48	5,79
Dic	5,23	7,18	4,73	5,92	7,51	5,77
Mar-20	5,03	7,07	4,00	5,93	7,49	5,68
Jun	4,77	6,87	4,47	5,87	7,44	6,57
Set	4,50	6,56	5,05	5,83	7,26	7,67

^{1/} No incluye cuentas de ingresos y gastos por diferencia cambiaria. Otros intermediarios incluye cooperativas, mutuales y financieras.

Margen de intermediación financiera ampliado por componentes (MIF4-A) ^{2/}
- puntos porcentuales -

	Dic-19			Set-20		
	BPUB	BPRI	OI	BPUB	BPRI	OI
Tasa activa	9,71	11,13	12,92	8,33	10,05	13,23
Tasa pasiva	4,74	4,10	8,73	4,02	3,69	8,19
Margen	4,98	7,03	4,19	4,31	6,36	5,04
Encaje	1,10	1,71	0,73	0,87	1,56	0,67
Gastos administrativos	4,05	3,84	4,38	3,70	3,91	3,19
OAN	-1,13	-1,07	-5,07	-0,89	-1,13	-2,59
Incobrables	0,55	2,22	1,74	0,63	2,02	1,83
Servicios	-2,57	-3,45	-1,14	-2,35	-3,26	-1,27
Otros ingresos	1,95	2,24	0,78	1,92	2,53	1,20
Utilidades	1,02	1,55	2,78	0,43	0,73	2,01

^{2/} M4-A No incluye cuentas de ingresos y gastos por diferencia cambiaria. Otros intermediarios incluye cooperativas, mutuales y financieras.

Margen de Intermediación Financiera (M4) ^{1/}
-puntos porcentuales-

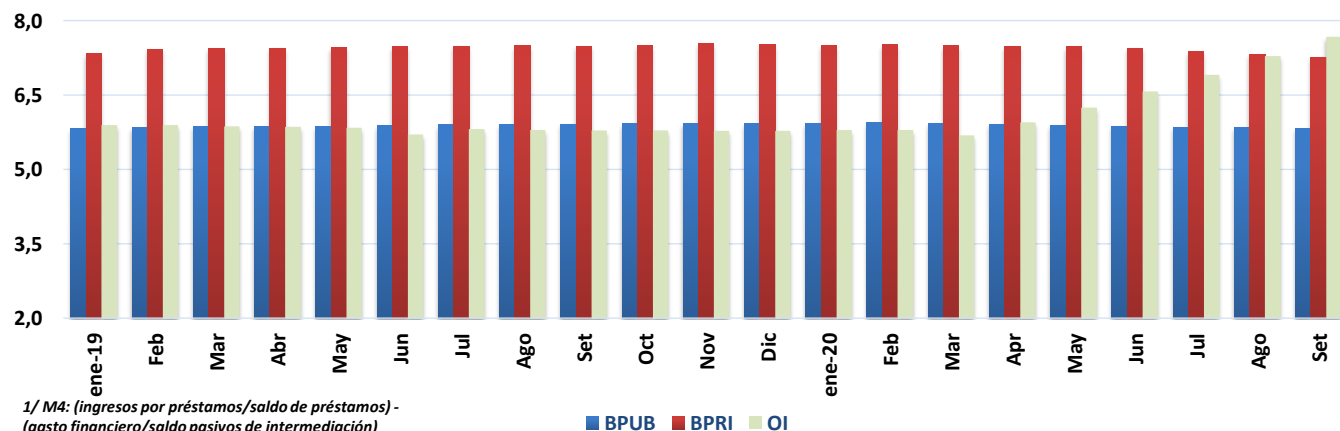

^{1/} M4: (ingresos por préstamos/saldo de préstamos) - (gasto financiero/saldo pasivos de intermediación)

■ BPUB ■ BPRI ■ OI

Fuente: Departamento de Estadística Macroeconómica, BCCR.

Elaborado por: Nelson Soto Araya.

Área de Estadísticas Monetarias y Financieras.

Cambios en Tasa de Política Monetaria (TPM) y Tasa 1 día (DON) 2019-2020

<i>Acuerdo</i>	<i>TPM</i>	<i>DON</i>	<i>Vigencia</i>
Artículo 6, sesión 5870-2019 del 27/03/2019 ^{1/}	5,00%	3,04%	28-mar-19
Artículo 8, sesión 5877-2019 del 22/05/2019	4,75%	2,85%	23-may-19
Artículo 12, sesión 5882-2019 del 19/06/2019	4,50%	2,66%	20-jun-19
Artículo 11, sesión 5886-2019 del 17/07/2019	4,00%	2,47%	23-jul-19
Artículo 14, sesión 5895-2019 del 18/09/2019	3,75%	2,26%	19-sep-19
Artículo 9, sesión 5901-2019 del 30/10/2019	3,25%	1,85%	31-oct-19
Artículo 17, sesión 5909-2019 del 18/12/2019	2,75%	1,44%	19-dic-19
Artículo 11, sesión 5914-2020 del 29/01/2020	2,25%	0,62%	30-ene-20
Artículo 8, sesión 5921-2020 del 16/03/2020	1,25%	0,01%	17-mar-20
Artículo 8, sesión 5941-2020 del 17/06/2020	0,75%	0,01%	18-jun-20

1/ El nivel anterior era de 5,25% , artículo 5 de la sesión 5851-2018 celebrada el 31/10/2018.

Fuente: Departamento de Estadística Macroeconómica.

NOTA TÉCNICA SOBRE TASAS DE INTERÉS

Definiciones y metodologías

Tasa básica pasiva real

La tasa de interés básica real permite evaluar el rendimiento que obtiene el público por sus ahorros en activos financieros en todos los plazos, una vez descontada la inflación. Es un indicador que refleja el estímulo que tienen los agentes económicos para ahorrar en activos financieros en colones frente a formas no financieras de conservar la riqueza. Se calcula de la siguiente manera:

$tbr = (tbp - p) / (1 + p)$, donde:

tbr : tasa básica real

tbp : tasa básica pasiva bruta y

p: inflación

La inflación se obtiene de la expectativa de variación a 12 meses del Índice de Precios al Consumidor (IPC) según la última información disponible de las expectativas de mercado que estima el Departamento de Estadística Macroeconómica.

Tasa de paridad o equivalente (\$/¢) y premios por ahorrar en colones

La tasa equivalente o tasa de paridad indica el rendimiento en colones que obtiene el público por sus ahorros a plazo en dólares. La comparación de la tasa equivalente (*USD/¢*) con las tasas en colones refleja el estímulo (premio) que, vía rendimiento esperado, tiene el ahorrante para sustituir sus activos financieros denominados en colones por activos en dólares. Su fórmula de cálculo es la siguiente:

$te = ((1+t) * (1+vtc) - 1) * 100$, donde:

te: tasa equivalente en dólares (colonizada).

t : tasa de interés para depósitos a plazo en dólares del Sistema Financiero neta (también se utiliza la tasa LIBOR a 6 y 12 meses para el mercado externo).

vtc :se utiliza la expectativa de mercado de la variación de tipo de cambio en los plazos de referencia utilizados.

Definiciones de premios por ahorrar en colones

Premio A: diferencia entre la tasa bruta negociada en colones y dólares (equivalente ¢) de las OSD para el plazo 180-209 días.

Premio B: diferencia entre la tasa bruta negociada en colones y dólares (equivalente ¢) de las OSD para el plazo 270-359 días.

Premio C: diferencia entre la tasa bruta negociada en colones y dólares (equivalente ¢) de las OSD para el plazo 360-539 días.

5. Mercado cambiario

En octubre de 2020, después de casi dos años de contabilizar un balance superavitario, el resultado neto de las operaciones de compra y venta de divisas de los intermediarios cambiarios registró un déficit de *USD 34,3 millones*¹, el cual contrasta con el superávit observado en igual lapso de 2019 (*USD 155 millones*). Esta menor disponibilidad de divisas conllevó una disminución en el saldo de reservas internacionales netas (RIN) como resultado del uso de *USD 167,7 millones* para atender los requerimientos de divisas del Sector Público no Bancario (SPNB) y *USD 159,3 millones* por operaciones de estabilización cambiaria. Por otra parte, los intermediarios cambiarios redujeron su posición en moneda extranjera en *USD 16,4 millones*, lo que contrarrestó parcialmente la presión observada en el mercado cambiario.

En este contexto, el promedio mensual del tipo de cambio tendió al alza y se ubicó en $\phi 604,9$ ($\phi 600,4$ en el mes previo). Sin embargo, la volatilidad en el tipo de cambio con respecto a setiembre fue menor, con un coeficiente de variación y una desviación estándar de 0,41% y $\phi 2,47$, respectivamente (0,49% y $\phi 2,93$ en el mes previo).

El saldo de las reservas internacionales netas (RIN) del BCCR presentó una caída de *USD 428,9 millones* en octubre, como resultado principalmente del uso de divisas por operaciones cambiarias de *USD 327 millones* y la reducción en los depósitos del Ministerio de Hacienda en el BCCR por *USD 76 millones* y en *USD 38,7 millones* en los depósitos por concepto de encaje legal que mantienen las entidades financieras. Estos movimientos fueron parcialmente compensados por el ingreso de recursos por la participación en el mercado de liquidez (MIL) en moneda extranjera por *USD 10,6 millones* y los intereses ganados por la gestión las reservas internacionales por *USD 5,3 millones*.

Dado lo anterior, al cierre de octubre, el saldo de RIN fue de *USD 7.809,2 millones*, equivalente a 13,1% del PIB estimado en el Informe de Política Monetaria publicado este mes. En términos de otros indicadores estadísticos este acervo equivale a 7,4 meses de las importaciones de bienes del régimen definitivo y 1,3 veces el saldo de la base monetaria ampliada.

En setiembre, el Índice de Tipo de Cambio Efectivo Real Multilateral con Ponderadores Móviles (ITCER) se depreció 1,14% con respecto a agosto debido a la pérdida de valor del colón respecto al dólar estadounidense, y a la apreciación de las monedas de los socios comerciales. Los diferenciales de monedas e inflacionario fueron 1,18% y -0,04%, respectivamente.

¹ En noviembre del 2018 registro un déficit de *USD 69,8 millones*.

ITCER multilateral con ponderaciones móviles
- Base Enero 1997 = 100 -

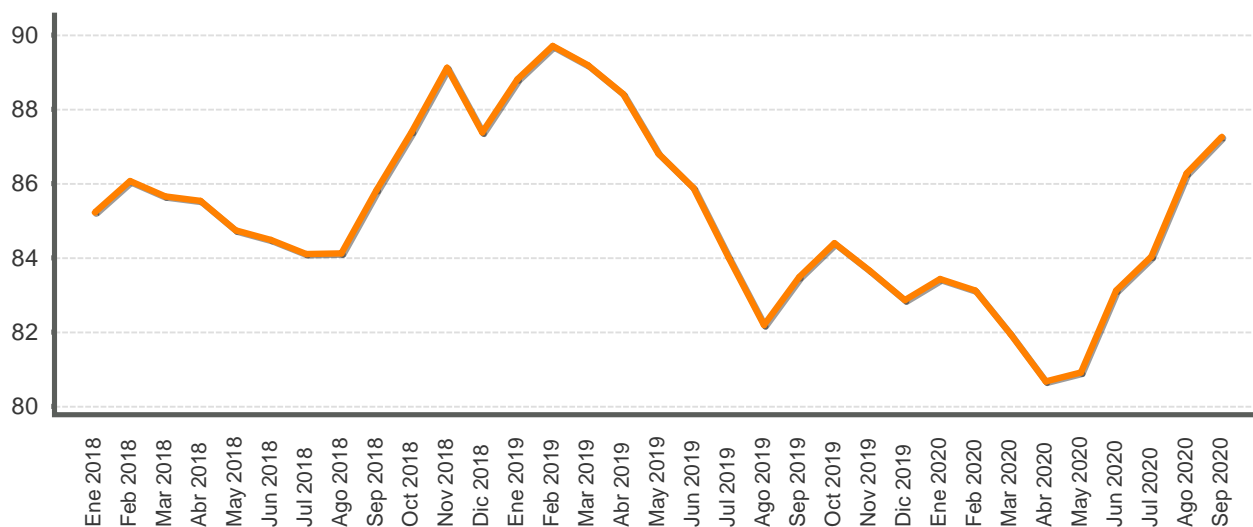

ÍNDICE DE TIPO DE CAMBIO EFECTIVO REAL CON
PONDERADORES MÓVILES
BASE ENERO 1997 =100

Periodo	ITCER multilateral con ponderaciones móviles
Ene 2018	85,2
Feb 2018	86,1
Mar 2018	85,7
Abr 2018	85,5
May 2018	84,7
Jun 2018	84,5
Jul 2018	84,1
Ago 2018	84,1
Sep 2018	85,8
Oct 2018	87,4
Nov 2018	89,1
Dic 2018	87,4
Ene 2019	88,8
Feb 2019	89,7
Mar 2019	89,2
Abr 2019	88,4
May 2019	86,8
Jun 2019	85,9
Jul 2019	84,0
Ago 2019	82,2
Sep 2019	83,5
Oct 2019	84,4
Nov 2019	83,7
Dic 2019	82,9
Ene 2020	83,4
Feb 2020	83,1
Mar 2020	82,0
Abr 2020	80,7
May 2020	80,9
Jun 2020	83,1
Jul 2020	84,0
Ago 2020	86,3
Sep 2020	87,3

1/ Cifras definitivas hasta diciembre 2016.

Fuente: Departamento de Estadística Macroeconómica, BCCR.

TIPO DE CAMBIO NOMINAL PROMEDIO COMPRA-VENTA - Tasa de variación interanual (%) -

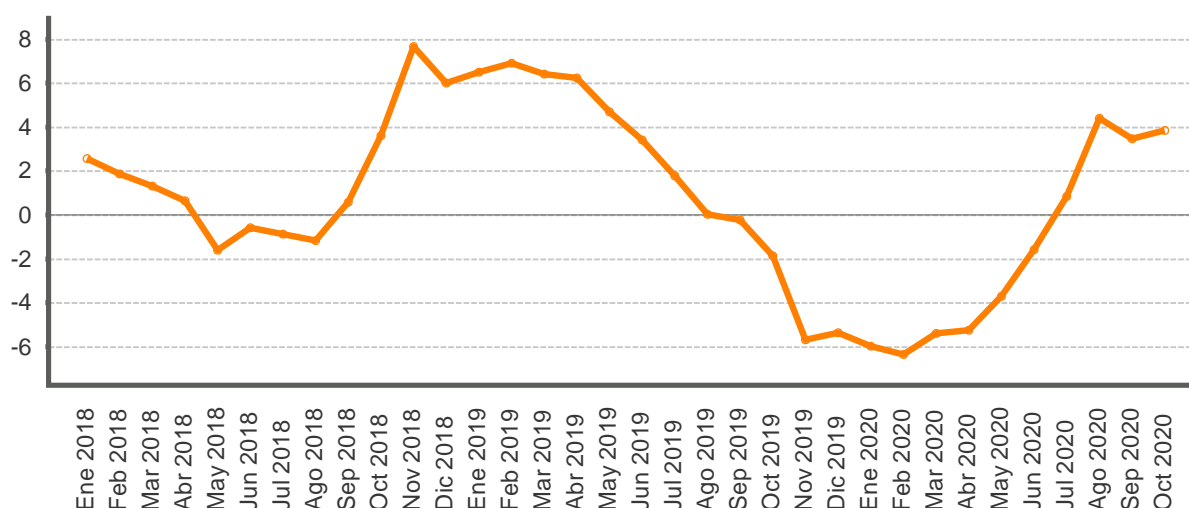

Período	Promedio mensual compra-venta 1/	Variación interanual
Ene 2018	569,1	2,6
Feb 2018	570,7	1,9
Mar 2018	567,4	1,3
Abr 2018	565,1	0,6
May 2018	565,3	-1,6
Jun 2018	567,3	-0,6
Jul 2018	567,1	-0,9
Ago 2018	568,1	-1,2
Sep 2018	579,2	0,6
Oct 2018	592,1	3,6
Nov 2018	611,2	7,7
Dic 2018	600,5	6,0
Ene 2019	606,2	6,5
Feb 2019	610,1	6,9
Mar 2019	603,8	6,4
Abr 2019	600,4	6,2
May 2019	591,8	4,7
Jun 2019	586,7	3,4
Jul 2019	577,2	1,8
Ago 2019	568,2	0,0
Sep 2019	577,9	-0,2
Oct 2019	581,1	-1,9
Nov 2019	576,5	-5,7
Dic 2019	568,2	-5,4
Ene 2020	570,0	-6,0
Feb 2020	571,4	-6,4
Mar 2020	571,2	-5,4
Abr 2020	568,9	-5,2
May 2020	569,9	-3,7
Jun 2020	577,5	-1,6
Jul 2020	582,1	0,8
Ago 2020	593,2	4,4
Sep 2020	598,0	3,5
Oct 2020	603,4	3,8

1/ Tipo de cambio promedio (Compra - Venta) de referencia calculado (para días hábiles), según la metodología aprobada en Artículo 6, Sesión 5300-2006 del 13/10/2006.

Fuente: Departamento de Estadística Macroeconómica, BCCR.

Principales movimientos de divisas y variación de reservas internacionales netas (RIN)
- Millones de USD-

Año	Mes	Operaciones del Sector Privado (ventanilla)						Δ PME ^{2/}	Operaciones BCCR	Operaciones del Sector Público					Δ Dep. bancos y puestos	Δ RIN ^{3/}	
		Import.	Export.	Turismo Neto	Capital Neto ^{1/}	Otros	Total			Import.	Deuda		TP\$ y BEM\$	Otros			Total
											Desembolso	Servicio					
	Ene	-464	409	7	-65	211	99	25	99	-176	7	-38	85	12	-110	-19	-30
	Feb	-421	345	34	-64	204	98	69	-8	-215	15	-6	50	14	-141	46	-104
	Mar	-396	438	36	-70	225	233	-24	246	-225	998	-117	581	8	1.245	-33	1.458
	Abr	-420	356	41	-77	208	108	-24	117	-243	1	-56	-237	-2	-537	74	-346
	May	-399	382	29	-69	200	142	-15	183	-348	6	-6	-49	92	-305	4	-117
	Jun	-343	379	37	-58	234	250	1	253	-215	2	-18	6	43	-183	-11	60
	Jul	-382	369	38	-70	198	153	-102	173	-220	5	-38	-104	24	-333	-10	-170
	Ago	-409	399	31	-87	179	113	-9	117	-240	2	-19	-40	24	-273	56	-100
	Set	-388	380	-29	-67	99	-6	66	-74	-243	5	-70	-3	43	-268	10	-331
	Oct	-466	384	-33	-83	1	-195	-127	-35	-285	8	-93	-181	15	-536	-32	-603
	Nov	-438	401	-19	-100	85	-70	68	-115	-341	135	-4	-156	94	-272	59	-328
	Dic	-452	513	-16	-90	109	65	-31	17	-118	275	-16	651	81	872	68	957
2018	Acumulado	-4.978	4.757	156	-900	1.953	988	-104	974	-2.870	1.459	-481	603	449	-841	212	345
	Ene	-426	395	20	-75	149	63	-31	101	-138	46	-56	146	26	25	-49	77
	Feb	-407	381	11	-72	174	87	36	89	-151	8	-22	4	40	-122	-13	-46
	Mar	-406	450	-59	-12	142	116	79	69	-171	3	-80	1.029	-42	738	4	811
	Abr	-418	376	16	-71	188	90	62	90	-239	1	-77	52	-7	-270	-18	-198
	May	-437	439	42	-65	201	179	40	188	-275	4	-17	-327	35	-580	-8	-400
	Jun	-350	412	41	-59	247	291	95	307	-139	38	-161	-17	14	-264	12	54
	Jul	-430	403	24	-94	308	211	11	271	-164	65	-72	-10	19	-161	-25	84
	Ago	-402	395	44	-74	202	165	2	195	-138	3	-96	-160	-2	-393	29	-170
	Set	-395	436	59	-114	182	167	38	163	-131	1	-318	49	17	-383	-25	-245
	Oct	-456	435	58	-78	196	155	-47	235	-144	360	-161	-65	50	40	-45	230
	Nov	-448	473	59	-73	318	329	19	336	-175	1.504	-39	-236	17	1.072	49	1.458
	Dic	-515	622	20	-100	296	322	82	296	-227	26	-172	-68	-178	-619	85	-238
2019	Acumulado	-5.090	5.217	334	-887	2.603	2.177	365	2.340	-2.093	2.058	-1.277	362	29	-920	-3	1.417
	Ene	-534	539	45	-98	268	219	-58	231	-168	0	-669	-153	45	-944	11	-701
	Feb	-443	499	65	-71	264	314	-47	179	-180	0	-37	-117	19	-315	27	-109
	Mar	-477	543	66	-78	252	307	-40	221	-259	0	-88	-12	15	-345	55	-69
	Abr	-395	366	48	-71	201	148	-11	166	-130	510	-106	-1	21	295	38	498
	May	-386	324	38	-65	223	134	14	156	-100	302	-9	-350	4	-153	19	22
	Jun	-422	360	27	-67	203	102	32	121	-78	56	-7	-32	-6	-67	-41	12
	Jul	-473	377	30	-67	145	12	-19	76	-172	150	-293	38	11	-266	-35	-225
	Ago	-407	320	19	-74	214	72	39	34	-122	0	-54	-104	-211	-490	49	-406
	Set	-432	341	28	-82	217	72	5	90	-161	522	-144	-2	-26	188	27	304
	Oct	-471	370	15	-79	131	-34	-16	-159	-164	0	-35	-28	-4	-231	-39	-429
2020	Acumulado	-4.439	4.038	381	-753	2.119	1.346	-103	1.114	-1.533	1.539	-1.442	-761	-132	-2.328	111	-1.103

^{1/} Capital neto: desembolsos, amortizaciones e intereses de la deuda externa del sector privado.

^{2/} Δ PME: variación de la posición propia autorizada en divisas de los intermediarios cambiarios.

^{3/} Δ RIN: Operaciones BCCR + operaciones del sector público + Δ depósitos de bancos y puestos.

Fuente: Departamento de Estadística Macroeconómica.

RESERVAS INTERNACIONALES NETAS DEL BCCR -Variación mensual en millones de dólares -

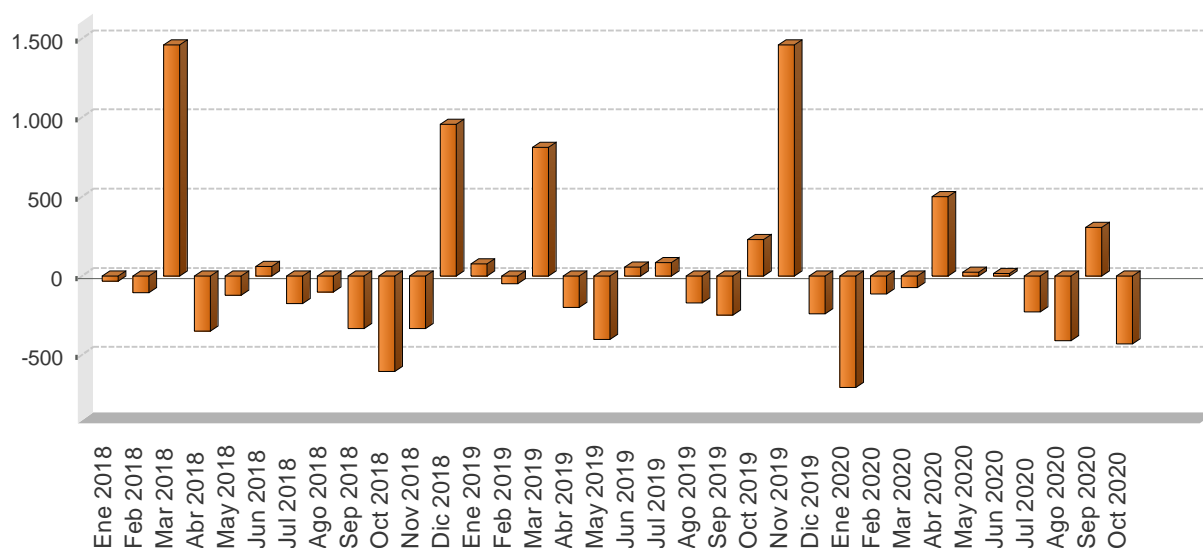

Periodo	Reservas Internacionales Netas (RIN)	Meses de importación financiables con RIN	RIN respecto a la base monetaria restringida	RIN respecto a la base monetaria ampliada	RIN/PIB
Ene 2018	7.120,1	5,9	1,6	1,5	11,8
Feb 2018	7.015,9	5,8	1,6	1,5	11,6
Mar 2018	8.473,9	7,0	1,9	1,8	14,0
Abr 2018	8.151,7	6,7	1,8	1,7	13,5
May 2018	8.010,7	6,6	1,8	1,7	13,2
Jun 2018	8.070,9	6,7	1,8	1,7	13,3
Jul 2018	7.900,4	6,5	1,8	1,7	13,0
Ago 2018	7.800,0	6,5	1,7	1,7	12,9
Sep 2018	7.468,8	6,2	1,7	1,6	12,3
Oct 2018	6.866,2	5,7	1,6	1,5	11,3
Nov 2018	6.537,8	5,4	1,4	1,3	10,8
Dic 2018	7.495,0	6,2	1,6	1,6	12,4
Ene 2019	7.571,6	6,6	1,8	1,7	12,3
Feb 2019	7.525,3	6,6	1,7	1,7	12,2
Mar 2019	8.336,4	7,3	1,9	1,8	13,5
Abr 2019	8.138,9	7,1	1,8	1,7	13,2
May 2019	7.739,3	6,8	1,7	1,7	12,5
Jun 2019	7.793,2	6,8	1,9	1,7	12,6
Jul 2019	7.877,6	6,9	1,8	1,6	12,7
Ago 2019	7.707,7	6,8	1,8	1,6	12,5
Sep 2019	7.462,5	6,5	1,7	1,5	12,1
Oct 2019	7.692,7	6,8	1,8	1,6	12,4
Nov 2019	9.150,3	8,0	1,9	1,7	14,8
Dic 2019	8.912,3	7,8	1,9	1,5	14,4
Ene 2020	8.211,4	7,8	1,8	1,4	13,5
Feb 2020	8.102,1	7,7	1,8	1,5	13,4
Mar 2020	8.032,9	7,6	1,8	1,5	13,3
Abr 2020	8.530,9	8,1	1,8	1,4	14,1
May 2020	8.552,7	8,1	1,8	1,4	14,1
Jun 2020	8.565,1	8,1	1,8	1,3	14,1
Jul 2020	8.340,2	7,9	1,7	1,3	13,8
Ago 2020	7.934,1	7,5	1,7	1,3	13,1
Sep 2020	8.238,1	7,8	1,8	1,4	13,6
Oct 2020	7.809,2	7,4	1,7	1,3	12,9

1/ En el cálculo de los meses de importación financiables con RIN, se utilizan las importaciones CIF por categoría económica de la Dirección General de Aduanas.

2/ En la conversión de las RIN a colones se utiliza el tipo de cambio de compra de fin de mes.

Fuente: Departamento de Estadística Macroeconómica, BCCR.

MOVIMIENTO DE DIVISAS POR TURISMO - Millones de dólares -

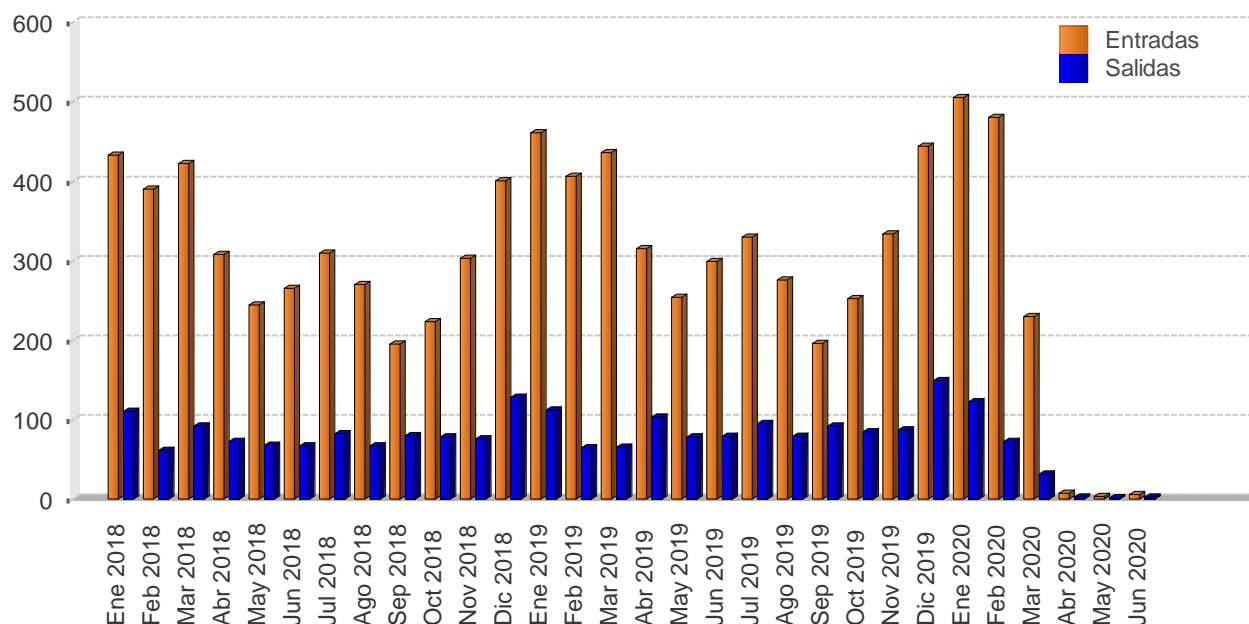

Mes	Personas						Divisas					
	Entradas			Salidas			Entradas			Salidas		
	2018	2019	2020	2018	2019	2020	2018	2019	2020	2018	2019	2020
Ene	336,9	355,3	358,7	123,2	121,4	129,4	432,7	461,2	504,9	110,4	112,2	122,6
Feb	303,6	312,8	341,0	67,9	70,0	76,3	390,0	406,0	480,0	60,8	64,7	72,3
Mar	328,7	335,6	163,0	102,4	70,5	33,0	422,2	435,6	229,4	91,7	65,2	31,3
I TRIMESTRE	969,2	1.003,7	862,7	293,4	262,0	238,7	1.244,9	1.302,7	1.214,4	263,0	242,1	226,2
Abr	260,4	262,0	8,3	78,7	107,8	2,3	307,4	314,7	6,9	72,9	102,8	2,1
May	206,9	211,6	3,8	73,0	81,7	1,8	244,3	254,1	3,1	67,6	78,0	1,7
Jun	224,7	248,7	7,2	72,3	82,4	3,1	265,3	298,7	6,0	66,9	78,6	2,8
II TRIMESTRE	692,0	722,3	19,4	224,0	271,9	7,2	817,0	867,5	16,0	207,5	259,4	6,5
Jul	255,2	269,4	-	86,5	97,2	-	309,6	329,1	-	82,2	95,4	-
Ago	222,4	225,3	-	70,4	80,4	-	269,7	275,3	-	66,8	78,9	-
Sep	161,0	160,2	-	83,9	93,3	-	195,3	195,7	-	79,7	91,6	-
III TRIMESTRE	638,6	654,9	-	240,7	270,8	-	774,6	800,1	-	228,6	265,9	-
Oct	172,5	185,6	-	88,8	91,6	-	223,0	252,1	-	78,3	84,4	-
Nov	234,5	245,6	-	86,1	94,6	-	303,1	333,6	-	75,9	87,1	-
Dic	310,0	326,9	-	145,6	161,8	-	400,8	444,0	-	128,5	149,1	-
IV TRIMESTRE	716,9	758,2	-	320,5	348,0	-	926,9	1.029,7	-	282,7	320,6	-
Total	3.016,7	3.139,0	882,0	1.078,6	1.152,8	245,8	3.763,4	4.000,1	1.230,3	981,8	1.088,1	232,6

1/ Las cifras del 2018, 2019 y 2020 son preliminares.

2/ Personas se expresan en miles y divisas en millones de dólares.

Fuente: Instituto Costarricense de Turismo (ICT) y Banco Central de Costa Rica.

6. Precios

En octubre de 2020 la inflación general, medida con la variación interanual del Índice de Precios al Consumidor (IPC), se ubicó en 0,5% (0,3% el mes previo). Por otra parte, el promedio de los indicadores de inflación subyacente fue de 1,0%, tasa que se mantiene por tercer mes consecutivo.

En lo que transcurre del año, en un contexto de presiones desinflacionarias, la inflación general y subyacente se han mantenido por debajo del rango de tolerancia para la meta de inflación (2% a 4%) establecido por la Junta Directiva del Banco Central. Este comportamiento es coherente con la agudización de las presiones desinflacionarias desde abril pasado debido a la pandemia por el COVID-19 y las medidas adoptadas para contener su propagación, lo que ha provocado un deterioro significativo en la actividad económica y en el mercado laboral.

El línea con lo anterior, las presiones desinflacionarias se manifiestan en: i) una mayor brecha negativa del producto y un deterioro sin precedentes en el mercado laboral; ii) expectativas de inflación a 12 meses obtenidas de las negociaciones de títulos públicos por debajo del 2% y las de la encuesta, para igual periodo, con la mediana ubicada desde noviembre pasado en 3%; iii) baja inflación mundial, lo que disminuye el efecto del componente importado de la inflación local; y iv) el crédito al sector privado estancado, situación que se asocia mayormente con la incertidumbre por la pandemia y la contracción de la actividad económica.

En cuanto al Índice de precios al productor de la manufactura (IPP-MAN), registró en octubre una variación interanual de 1,1% (0,7% en setiembre). Con este resultado, suma el cuarto mes consecutivo con un valor positivo, lo que contrasta con la evolución negativa del periodo diciembre 2019-junio 2020 (promedio de -0,8%).

Por último, los pronósticos de inflación revelan que, para lo que resta de 2020 y en el 2021, la inflación se mantendría por debajo del límite inferior del rango de tolerancia definido por el Banco Central para su meta de inflación.

ÍNDICE DE PRECIOS AL CONSUMIDOR
-Tasa de variación acumulada en porcentajes-

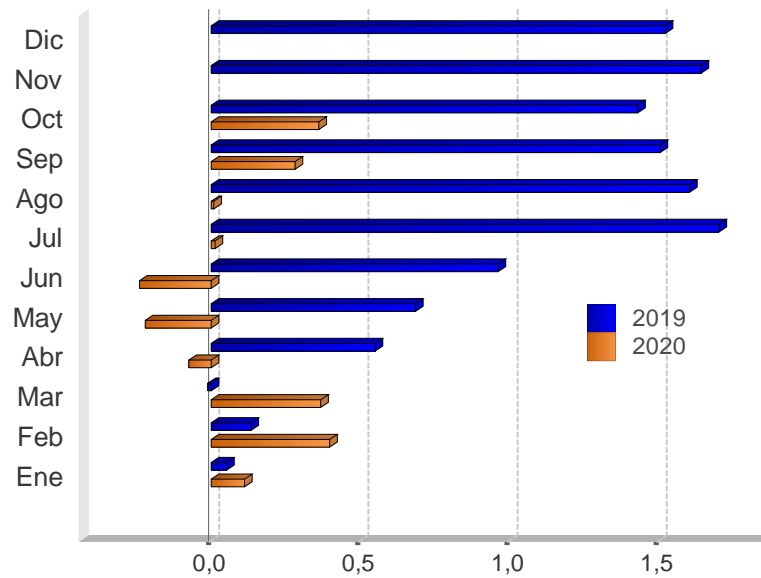

Mes	2018	2019	2020
Ene	0,4	0,1	0,1
Feb	0,6	0,1	0,4
Mar	0,6	-0,0	0,4
Abr	0,5	0,5	-0,1
May	0,4	0,7	-0,2
Jun	0,6	1,0	-0,2
Jul	0,9	1,7	0,0
Ago	0,8	1,6	0,0
Sep	1,0	1,5	0,3
Oct	1,4	1,4	0,4
Nov	1,8	1,6	
Dic	2,0	1,5	

Fuente: Departamento Gestión de Información Económica, con base en cifras del Instituto Nacional de Estadística y Censos.

ÍNDICE DE PRECIOS AL CONSUMIDOR (IPC): IPC SIN AGROPECUARIOS e IPC SIN COMBUSTIBLES
-Tasa de variación interanual en porcentajes-

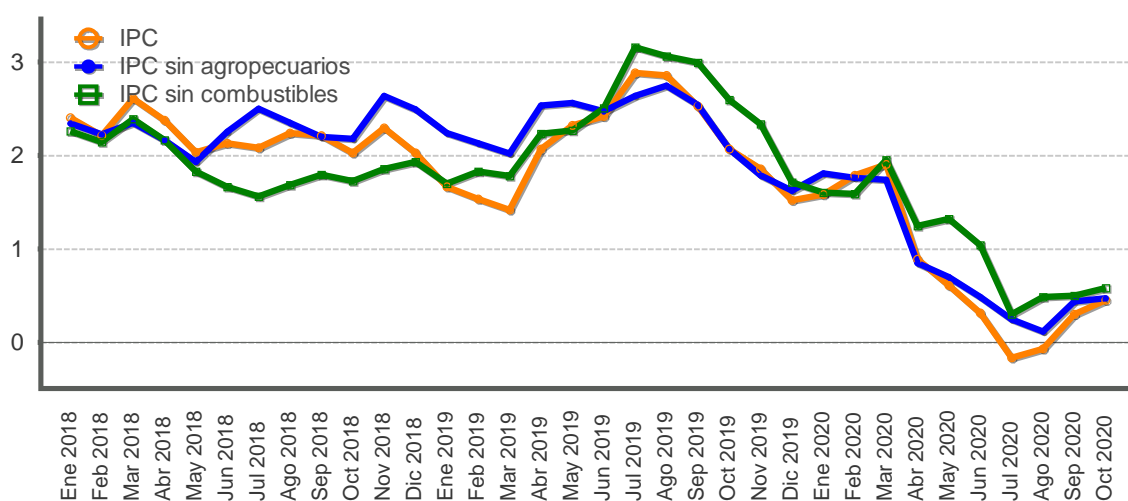

Mes	IPC			IPC sin agropecuarios			IPC sin combustible		
	2018	2019	2020	2018	2019	2020	2018	2019	2020
Ene	2,4	1,7	1,6	2,3	2,2	1,8	2,3	1,7	1,6
Feb	2,2	1,5	1,8	2,2	2,1	1,8	2,1	1,8	1,6
Mar	2,6	1,4	1,9	2,3	2,0	1,7	2,4	1,8	2,0
Abr	2,4	2,1	0,9	2,2	2,5	0,8	2,2	2,2	1,2
May	2,0	2,3	0,6	1,9	2,6	0,7	1,8	2,3	1,3
Jun	2,1	2,4	0,3	2,3	2,5	0,5	1,7	2,5	1,0
Jul	2,1	2,9	-0,2	2,5	2,6	0,2	1,6	3,2	0,3
Ago	2,2	2,9	-0,1	2,4	2,7	0,1	1,7	3,1	0,5
Sep	2,2	2,5	0,3	2,2	2,5	0,4	1,8	3,0	0,5
Oct	2,0	2,1	0,5	2,2	2,1	0,5	1,7	2,6	0,6
Nov	2,3	1,9		2,6	1,8		1,9	2,3	
Dic	2,0	1,5		2,5	1,6		1,9	1,7	

Fuente: Departamento Gestión de Información Económica, con base en cifras del Instituto Nacional de Estadística y Censos.

ÍNDICE DE PRECIOS AL CONSUMIDOR: GRUPOS
-Tasa de variación acumulada en porcentajes, a Oct. de cada año-

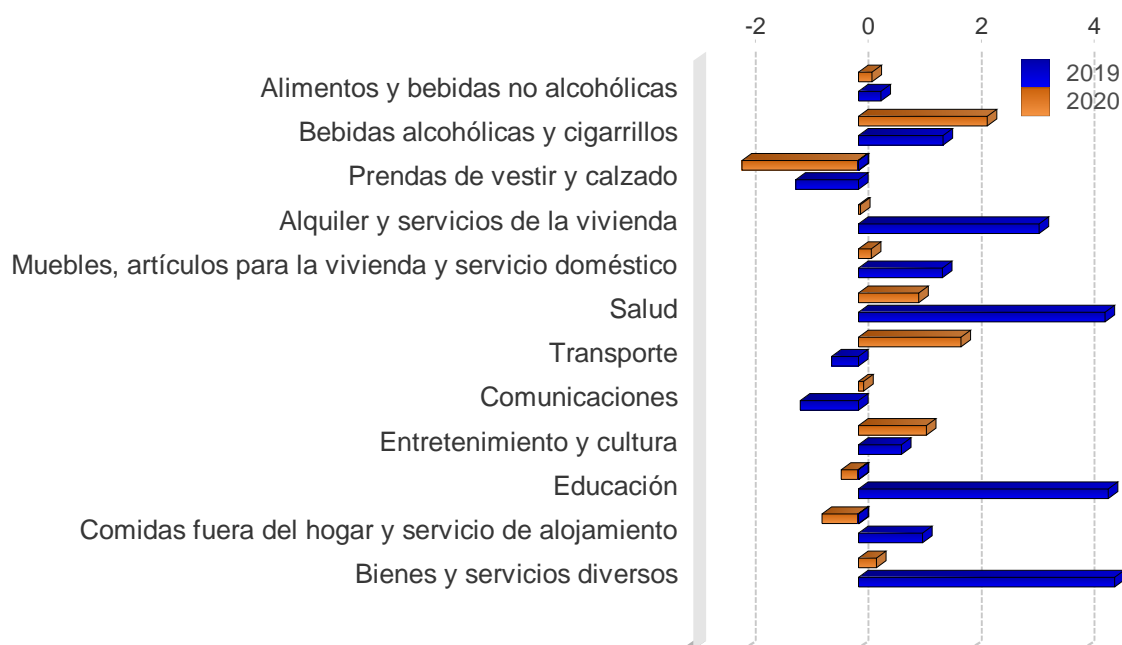

	2018	2019	2020
Alimentos y bebidas no alcohólicas	-0,9	0,4	0,2
Bebidas alcohólicas y cigarrillos	2,2	1,5	2,3
Prendas de vestir y calzado	-3,9	-1,1	-2,1
Alquiler y servicios de la vivienda	1,5	3,2	0,0
Muebles, artículos para la vivienda y servicio doméstico	1,9	1,5	0,2
Salud	2,1	4,4	1,1
Transporte	6,9	-0,5	1,8
Comunicaciones	-0,5	-1,0	0,1
Entretenimiento y cultura	-0,5	0,8	1,2
Educación	3,5	4,4	-0,3
Comidas fuera del hogar y servicio de alojamiento	0,7	1,1	-0,7
Bienes y servicios diversos	0,9	4,5	0,3

Fuente: Departamento Gestión de Información Económica, con base en cifras del Instituto Nacional de Estadística y Censos.

ÍNDICE DE PRECIOS AL CONSUMIDOR: GRUPOS
-Tasa de variación interanual en porcentajes, a Oct. de cada año-

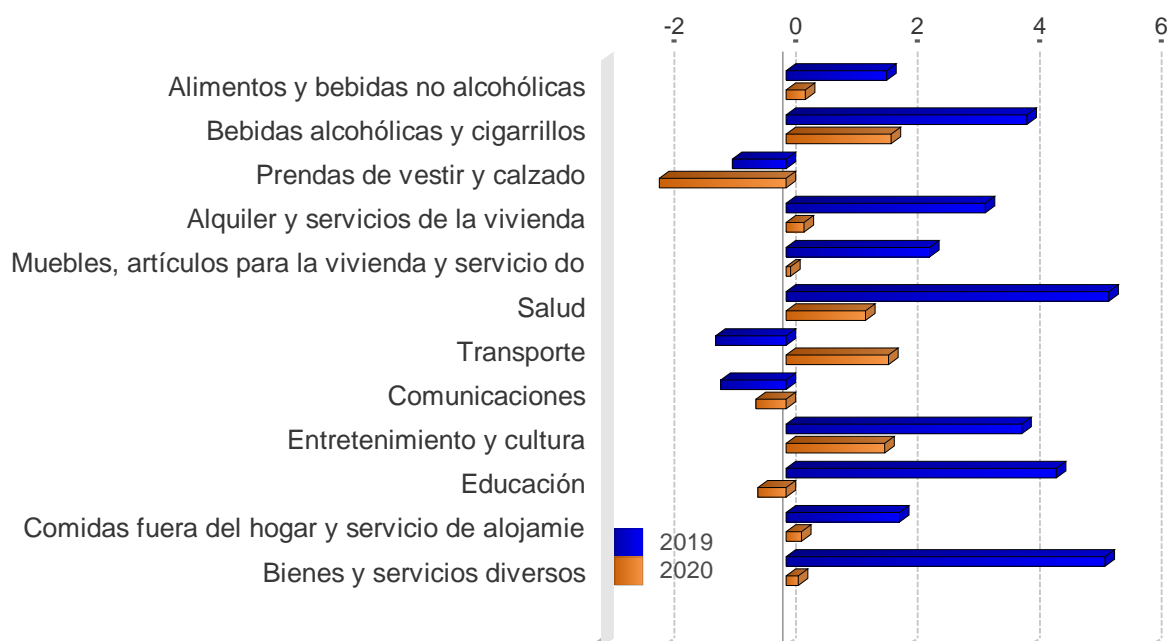

	2018	2019	2020
Alimentos y bebidas no alcohólicas	1,1	1,6	0,3
Bebidas alcohólicas y cigarrillos	2,2	3,9	1,7
Prendas de vestir y calzado	-4,1	-0,9	-2,1
Alquiler y servicios de la vivienda	1,9	3,3	0,3
Muebles, artículos para la vivienda y servicio doméstico	1,8	2,3	0,1
Salud	2,1	5,3	1,3
Transporte	7,5	-1,2	1,7
Comunicaciones	-0,8	-1,1	-0,5
Entretenimiento y cultura	0,9	3,9	1,6
Educación	3,5	4,4	-0,5
Comidas fuera del hogar y servicio de alojamiento	1,1	1,9	0,3
Bienes y servicios diversos	0,3	5,2	0,2

Fuente: Departamento Gestión de Información Económica, con base en cifras del Instituto Nacional de Estadística y Censos.

ÍNDICE DE PRECIOS AL CONSUMIDOR: BIENES Y SERVICIOS
-Tasa de variación interanual en porcentajes-

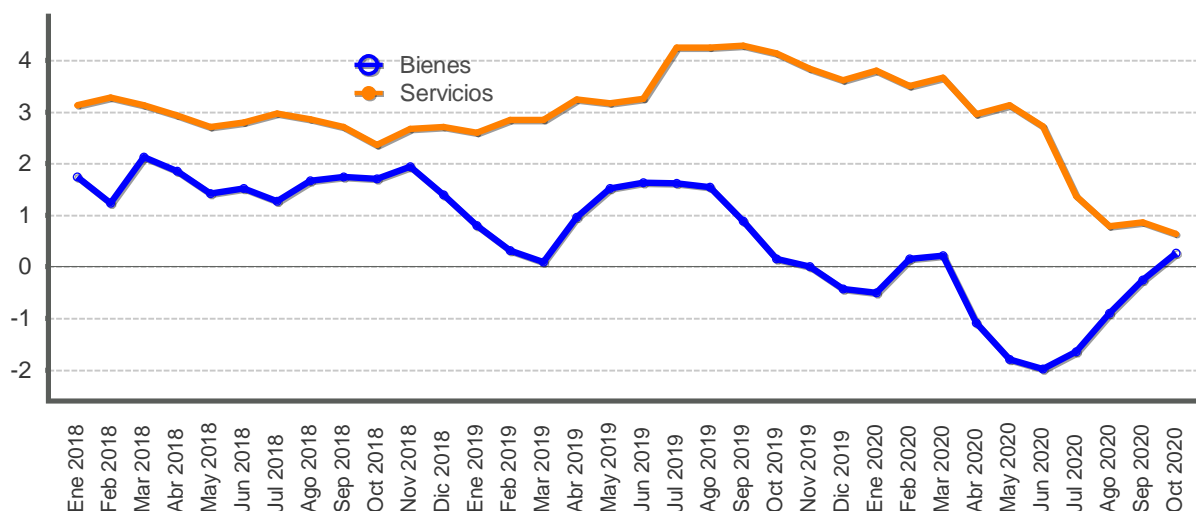

Mes	Bienes			Servicios		
	2018	2019	2020	2018	2019	2020
Ene	1,7	0,8	-0,5	3,1	2,6	3,8
Feb	1,2	0,3	0,2	3,3	2,8	3,5
Mar	2,1	0,1	0,2	3,1	2,8	3,7
Abr	1,9	1,0	-1,1	2,9	3,3	3,0
May	1,4	1,5	-1,8	2,7	3,2	3,1
Jun	1,5	1,6	-2,0	2,8	3,3	2,7
Jul	1,3	1,6	-1,6	3,0	4,2	1,4
Ago	1,7	1,5	-0,9	2,9	4,3	0,8
Sep	1,7	0,9	-0,2	2,7	4,3	0,9
Oct	1,7	0,2	0,3	2,4	4,1	0,6
Nov	1,9	0,0		2,7	3,8	
Dic	1,4	-0,4		2,7	3,6	

Fuente: Departamento Gestión de Información Económica, con base en cifras del Instituto Nacional de Estadística y Censos.

ÍNDICE DE PRECIOS AL CONSUMIDOR: REGULADOS Y NO REGULADOS
-Tasa de variación interanual en porcentajes-

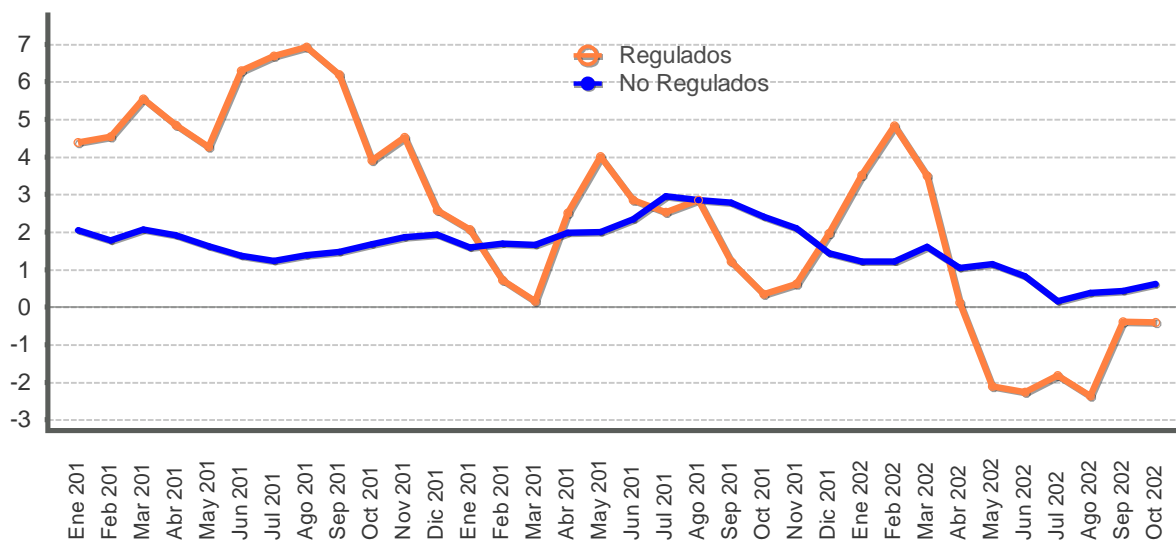

Mes	Precios regulados			Precios no regulados		
	2018	2019	2020	2018	2019	2020
Ene	4,4	2,1	3,5	2,0	1,6	1,2
Feb	4,5	0,7	4,8	1,8	1,7	1,2
Mar	5,5	0,2	3,5	2,1	1,7	1,6
Abr	4,8	2,5	0,1	1,9	2,0	1,0
May	4,3	4,0	-2,1	1,6	2,0	1,1
Jun	6,3	2,8	-2,3	1,4	2,3	0,8
Jul	6,7	2,5	-1,8	1,2	3,0	0,2
Ago	6,9	2,8	-2,4	1,4	2,9	0,4
Sep	6,2	1,2	-0,4	1,5	2,8	0,4
Oct	3,9	0,3	-0,4	1,7	2,4	0,6
Nov	4,5	0,6		1,9	2,1	
Dic	2,6	2,0		1,9	1,4	

Fuente: Departamento Gestión de Información Económica, con base en cifras del Instituto Nacional de Estadística y Censos.

ÍNDICE DE PRECIOS AL CONSUMIDOR: REGULADOS, COMBUSTIBLES Y REGULADOS SIN COMBUSTIBLES
 -Tasa de variación interanual en porcentajes-

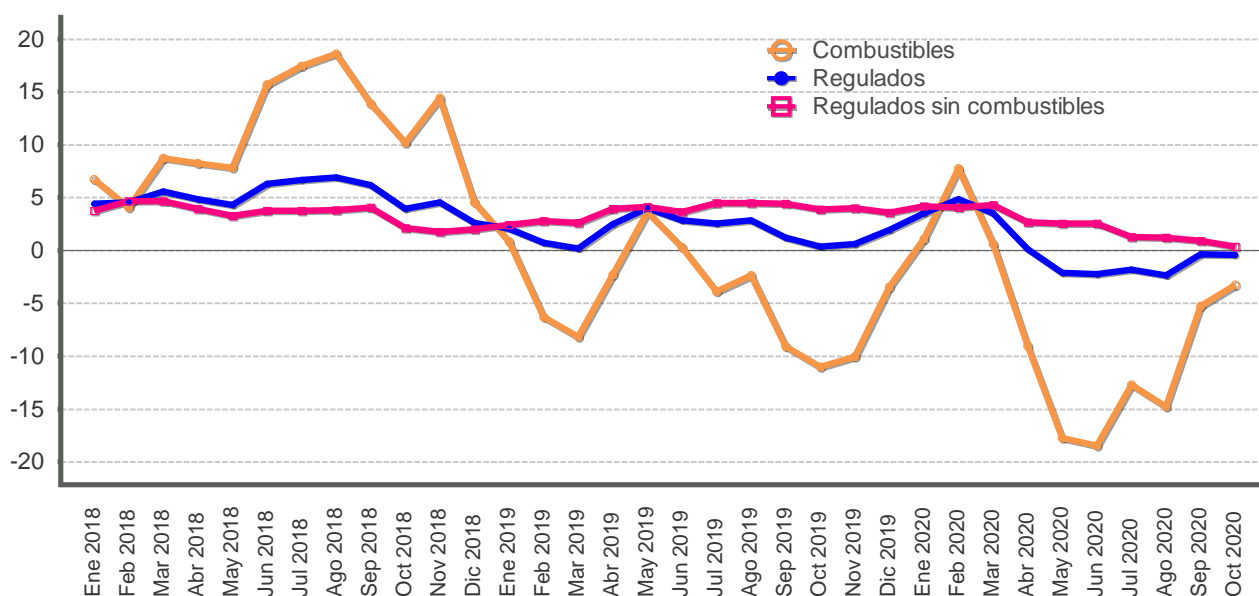

Mes	Precios regulados			Precios de combustibles			Precios regulados sin combustibles		
	2018	2019	2020	2018	2019	2020	2018	2019	2020
Ene	4,4	2,1	3,5	6,7	0,8	1,1	3,7	2,4	4,2
Feb	4,5	0,7	4,8	4,1	-6,3	7,7	4,7	2,8	4,1
Mar	5,5	0,2	3,5	8,7	-8,2	0,6	4,6	2,6	4,3
Abr	4,8	2,5	0,1	8,2	-2,3	-9,0	3,9	3,9	2,6
May	4,3	4,0	-2,1	7,8	3,6	-17,8	3,3	4,1	2,5
Jun	6,3	2,8	-2,3	15,7	0,3	-18,5	3,7	3,6	2,5
Jul	6,7	2,5	-1,8	17,4	-3,9	-12,7	3,8	4,5	1,2
Ago	6,9	2,8	-2,4	18,6	-2,4	-14,8	3,8	4,4	1,2
Sep	6,2	1,2	-0,4	13,9	-9,1	-5,3	4,0	4,4	0,9
Oct	3,9	0,3	-0,4	10,2	-11,0	-3,3	2,1	3,9	0,4
Nov	4,5	0,6		14,4	-10,0		1,8	4,0	
Dic	2,6	2,0		4,5	-3,5		2,0	3,6	

Fuente: Departamento Gestión de Información Económica, con base en cifras del Instituto Nacional de Estadística y Censos.

ÍNDICE DE PRECIOS AL CONSUMIDOR DE BIENES NO REGULADOS: AGROPECUARIOS Y NO AGROPECUARIOS
-Tasa de variación interanual en porcentajes-

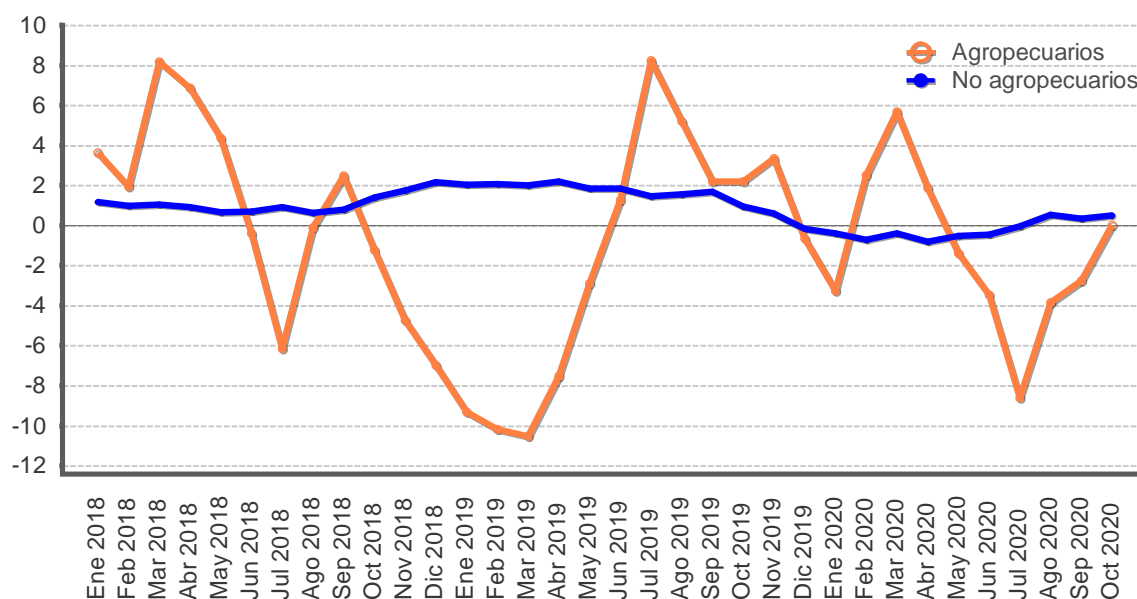

Mes	Productos no agropecuarios			Productos agropecuarios		
	2018	2019	2020	2018	2019	2020
Ene	1,2	2,0	-0,4	3,7	-9,3	-3,3
Feb	1,0	2,1	-0,7	1,9	-10,2	2,5
Mar	1,1	2,0	-0,4	8,2	-10,5	5,7
Abr	0,9	2,2	-0,8	6,9	-7,5	1,9
May	0,7	1,9	-0,5	4,4	-2,9	-1,4
Jun	0,7	1,8	-0,5	-0,4	1,3	-3,5
Jul	0,9	1,5	-0,0	-6,2	8,3	-8,6
Ago	0,6	1,6	0,5	-0,1	5,2	-3,9
Sep	0,8	1,7	0,3	2,5	2,2	-2,8
Oct	1,4	1,0	0,5	-1,2	2,2	0,0
Nov	1,7	0,6		-4,7	3,3	
Dic	2,2	-0,2		-7,0	-0,6	

Fuente: Departamento Gestión de Información Económica, con base en cifras del Instituto Nacional de Estadística y Censos.

ÍNDICE DE PRECIOS AL CONSUMIDOR DE SERVICIOS: REGULADOS Y NO REGULADOS
-Tasa de variación interanual en porcentajes-

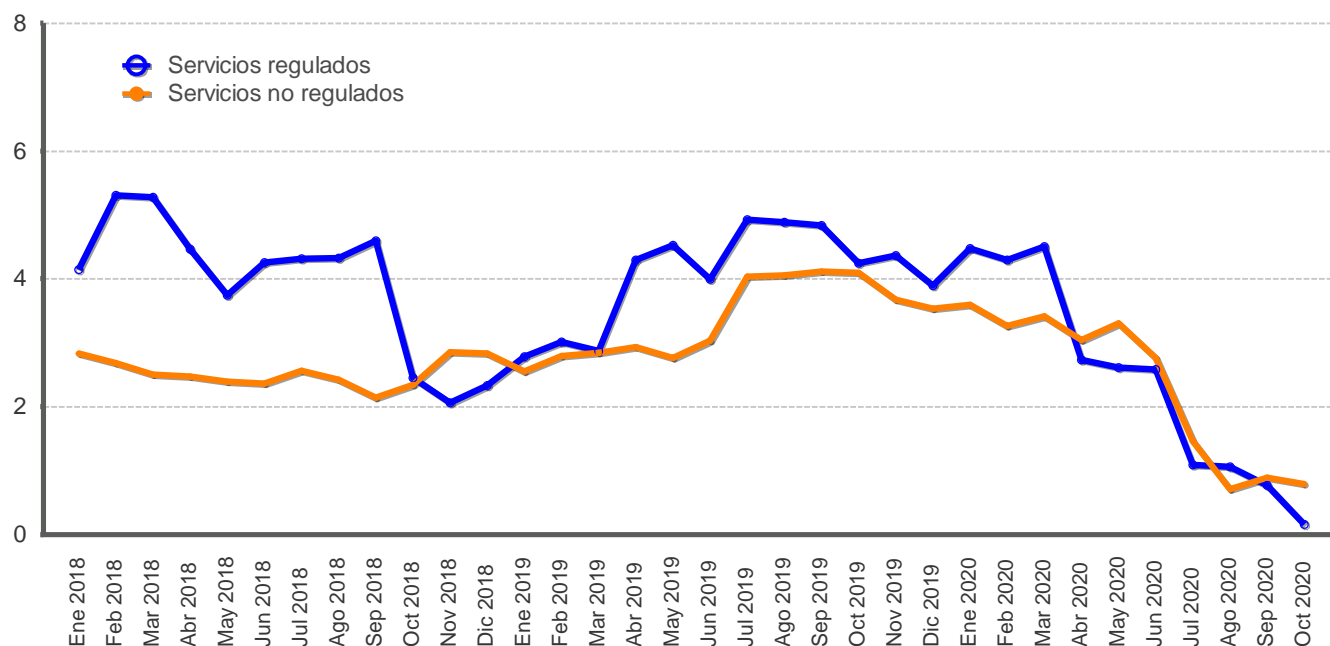

Mes	Servicios regulados			Servicios no regulados		
	2018	2019	2020	2018	2019	2020
Ene	4,1	2,8	4,5	2,8	2,5	3,6
Feb	5,3	3,0	4,3	2,7	2,8	3,3
Mar	5,3	2,9	4,5	2,5	2,8	3,4
Abr	4,5	4,3	2,7	2,5	2,9	3,0
May	3,7	4,5	2,6	2,4	2,8	3,3
Jun	4,3	4,0	2,6	2,4	3,0	2,8
Jul	4,3	4,9	1,1	2,6	4,0	1,5
Ago	4,3	4,9	1,1	2,4	4,1	0,7
Sep	4,6	4,8	0,8	2,1	4,1	0,9
Oct	2,5	4,2	0,2	2,3	4,1	0,8
Nov	2,1	4,4		2,9	3,7	
Dic	2,3	3,9		2,8	3,5	

Fuente: Departamento Gestión de Información Económica, con base en cifras del Instituto Nacional de Estadística y Censos.

**ÍNDICES DE PRECIOS: CONSUMIDOR (IPC), PRODUCTOR DE LA MANUFACTURA (IPP-MAN)
Y PRODUCTOR DE SERVICIOS (IPP-S)
-Tasa de variación interanual en porcentajes-**

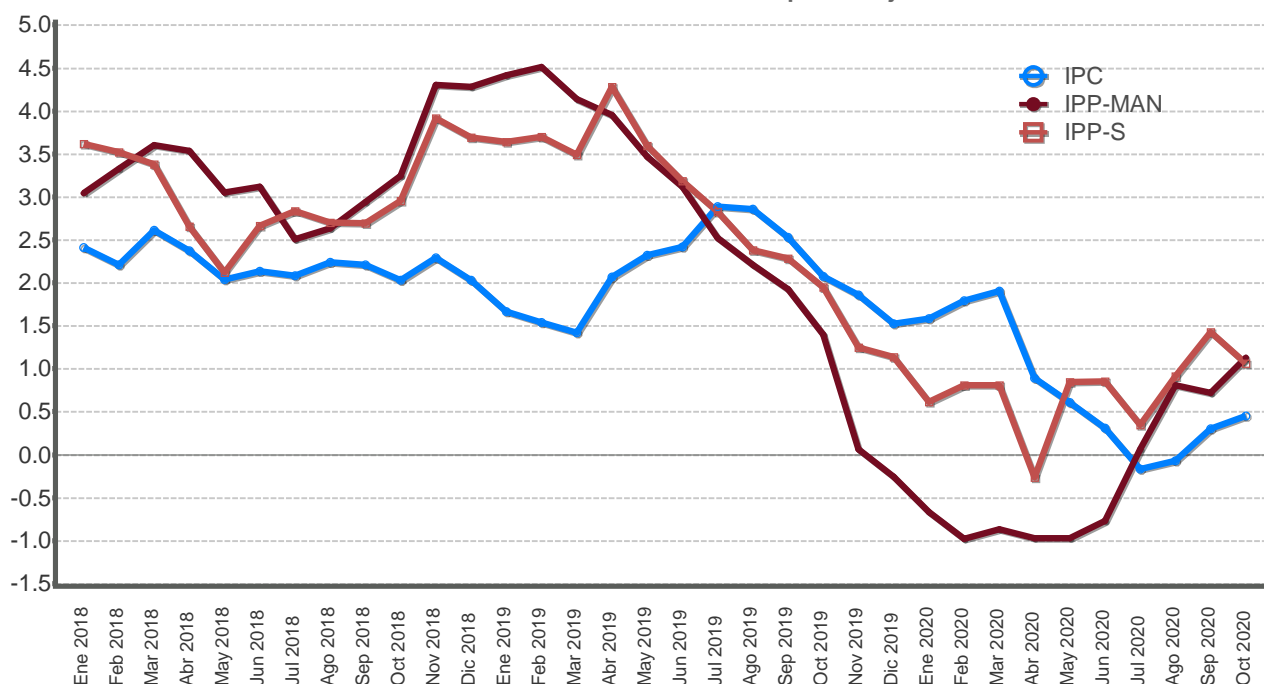

Mes	IPC			IPP-MAN			IPP-S		
	2018	2019	2020	2018	2019	2020	2018	2019	2020
Ene	2,4	1,7	1,6	3,0	4,4	-0,7	3,6	3,6	0,6
Feb	2,2	1,5	1,8	3,3	4,5	-1,0	3,5	3,7	0,8
Mar	2,6	1,4	1,9	3,6	4,1	-0,9	3,4	3,5	0,8
Abr	2,4	2,1	0,9	3,5	4,0	-1,0	2,7	4,3	-0,3
May	2,0	2,3	0,6	3,0	3,5	-1,0	2,1	3,6	0,8
Jun	2,1	2,4	0,3	3,1	3,1	-0,8	2,7	3,2	0,9
Jul	2,1	2,9	-0,2	2,5	2,5	0,1	2,8	2,8	0,3
Ago	2,2	2,9	-0,1	2,6	2,2	0,8	2,7	2,4	0,9
Sep	2,2	2,5	0,3	2,9	1,9	0,7	2,7	2,3	1,4
Oct	2,0	2,1	0,5	3,2	1,4	1,1	3,0	1,9	1,1
Nov	2,3	1,9		4,3	0,1		3,9	1,2	
Dic	2,0	1,5		4,3	-0,3		3,7	1,1	

A partir de febrero del 2015 el BCCR publica una nueva serie del Índice de precios al productor industrial (IPPI) con datos desde enero 2012. El indicador se denomina "Índice de precios al productor de la manufactura (IPP-MAN), nombre que se la da en aras de mayor precisión léxica, ya que el término "industria" comprende todas las actividades productivas.

A partir de la publicación realizada en marzo 2017, se sustituye el IPS 1980=100 por el IPP-S 2012=100 y se modifica la serie desde enero 2012.

Fuente: Departamento Gestión de Información Económica, con base en cifras del Instituto Nacional de Estadística y Censos.

IPC E INDICADORES DE INFLACIÓN SUBYACENTE 1/
-Tasa de variación interanual en porcentajes-

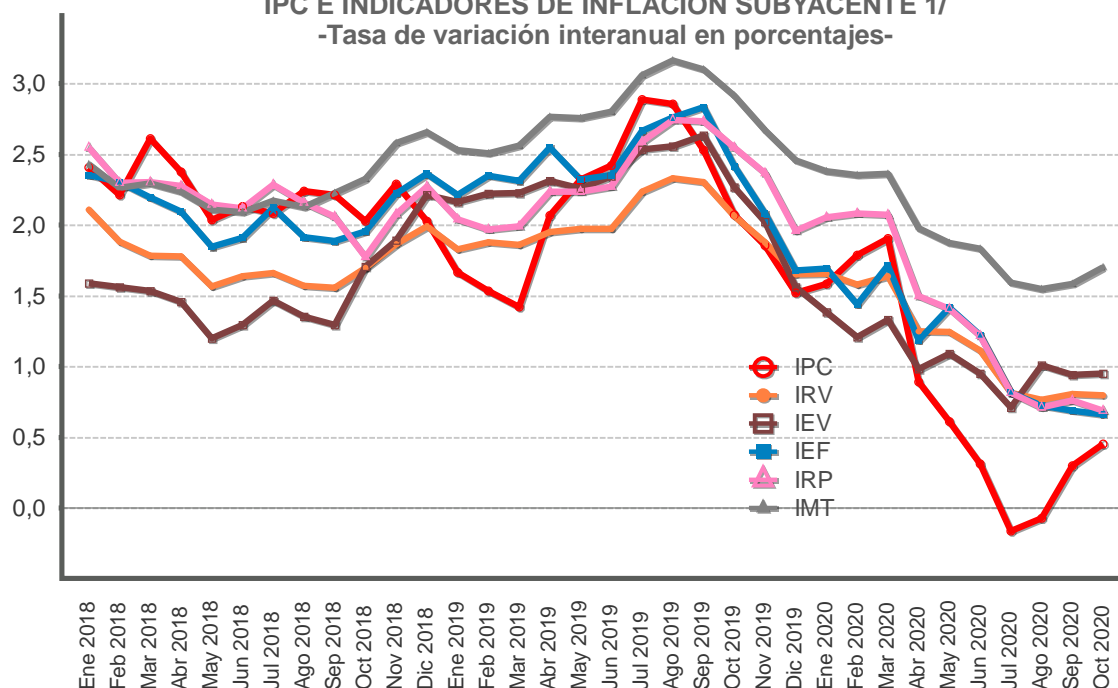

Mes	IPC			IRV			IEV			IEF			IRP			IMT		
	2018	2019	2020	2018	2019	2020	2018	2019	2020	2018	2019	2020	2018	2019	2020	2018	2019	2020
Ene	2,4	1,7	1,6	2,1	1,8	1,7	1,6	2,2	1,4	2,4	2,2	1,7	2,5	2,0	2,1	2,4	2,5	2,4
Feb	2,2	1,5	1,8	1,9	1,9	1,6	1,6	2,2	1,2	2,3	2,3	1,4	2,3	2,0	2,1	2,3	2,5	2,4
Mar	2,6	1,4	1,9	1,8	1,9	1,6	1,5	2,2	1,3	2,2	2,3	1,7	2,3	2,0	2,1	2,3	2,6	2,4
Abr	2,4	2,1	0,9	1,8	2,0	1,2	1,5	2,3	1,0	2,1	2,5	1,2	2,3	2,2	1,5	2,2	2,8	2,0
May	2,0	2,3	0,6	1,6	2,0	1,2	1,2	2,3	1,1	1,8	2,3	1,4	2,1	2,2	1,4	2,1	2,8	1,9
Jun	2,1	2,4	0,3	1,6	2,0	1,1	1,3	2,3	0,9	1,9	2,4	1,2	2,1	2,3	1,2	2,1	2,8	1,8
Jul	2,1	2,9	-0,2	1,7	2,2	0,8	1,5	2,5	0,7	2,1	2,7	0,8	2,3	2,6	0,8	2,2	3,1	1,6
Ago	2,2	2,9	-0,1	1,6	2,3	0,8	1,4	2,6	1,0	1,9	2,8	0,7	2,2	2,7	0,7	2,1	3,2	1,5
Sep	2,2	2,5	0,3	1,6	2,3	0,8	1,3	2,6	0,9	1,9	2,8	0,7	2,1	2,7	0,8	2,2	3,1	1,6
Oct	2,0	2,1	0,5	1,7	2,1	0,8	1,7	2,3	0,9	2,0	2,4	0,7	1,8	2,5	0,7	2,3	2,9	1,7
Nov	2,3	1,9		1,9	1,9		1,9	2,0		2,2	2,1		2,1	2,4		2,6	2,7	
Dic	2,0	1,5		2,0	1,7		2,2	1,6		2,4	1,7		2,3	2,0		2,7	2,5	

1/Indicadores que procuran medir movimientos de precios atribuibles a presiones monetarias, eliminando el efecto distorsionador que, sobre la medida de inflación, tienen las variaciones pasajeras o extremas generalmente asociadas con factores climáticos, estacionales o institucionales.

2/IEV: Inflación subyacente, exclusión fija por volatilidad. IMT: Inflación subyacente, media truncada. IRV: Inflación subyacente, reponderación por volatilidad. IRP: Inflación subyacente, reponderación por persistencia. IEF: Inflación subyacente, exclusión fija de agrícolas y combustibles.

Fuente: Departamento Gestión de Información Económica, con base en cifras del Instituto Nacional de Estadística y Censos.

ÍNDICE DE PRECIOS AL PRODUCTOR DE LA MANUFACTURA
-Tasa de variación acumulada en porcentajes-

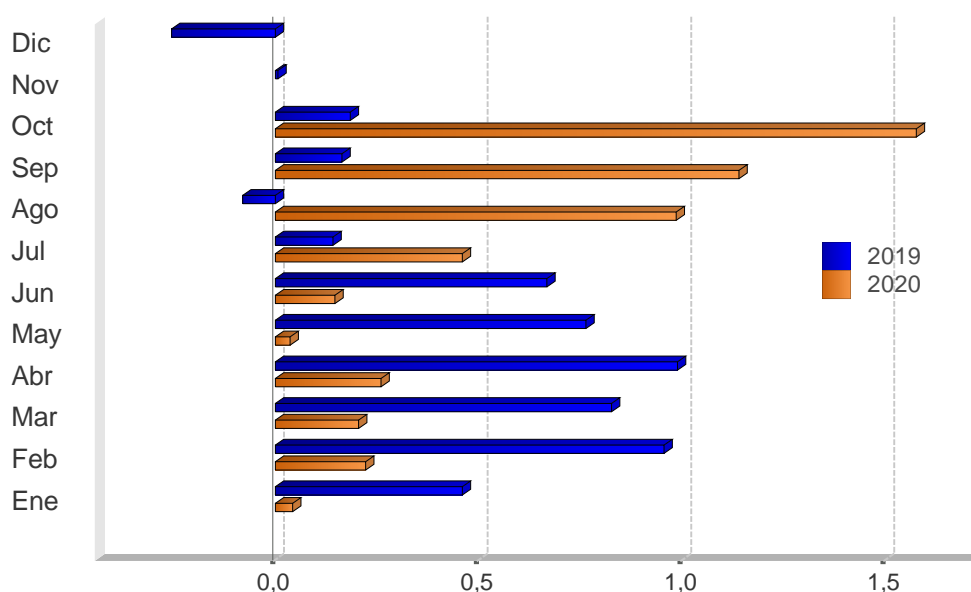

Mes	2018	2019	2020
Ene	0,3	0,5	0,0
Feb	0,7	1,0	0,2
Mar	1,0	0,8	0,2
Abr	1,3	1,0	0,3
May	1,6	0,8	0,0
Jun	1,8	0,7	0,1
Jul	1,9	0,1	0,5
Ago	1,9	-0,1	1,0
Sep	2,5	0,2	1,1
Oct	3,0	0,2	1,6
Nov	4,2	0,0	
Dic	4,3	-0,3	

A partir de febrero del 2015 el BCCR publica una nueva serie del Índice de precios al productor industrial (IPPI), con datos a partir de enero 2012. El nuevo indicador se denomina "Índice de precios al productor de la manufactura (IPP-MAN)", nombre que se le da en aras de mayor precisión léxica, ya que el término "industria" comprende todas las actividades productivas.

Fuente: Departamento Gestión de Información Económica.

ÍNDICE DE PRECIOS AL CONSUMIDOR (IPC) e ÍNDICE DE PRECIOS PRINCIPALES SOCIOS COMERCIALES
-Tasa de variación interanual en porcentajes-

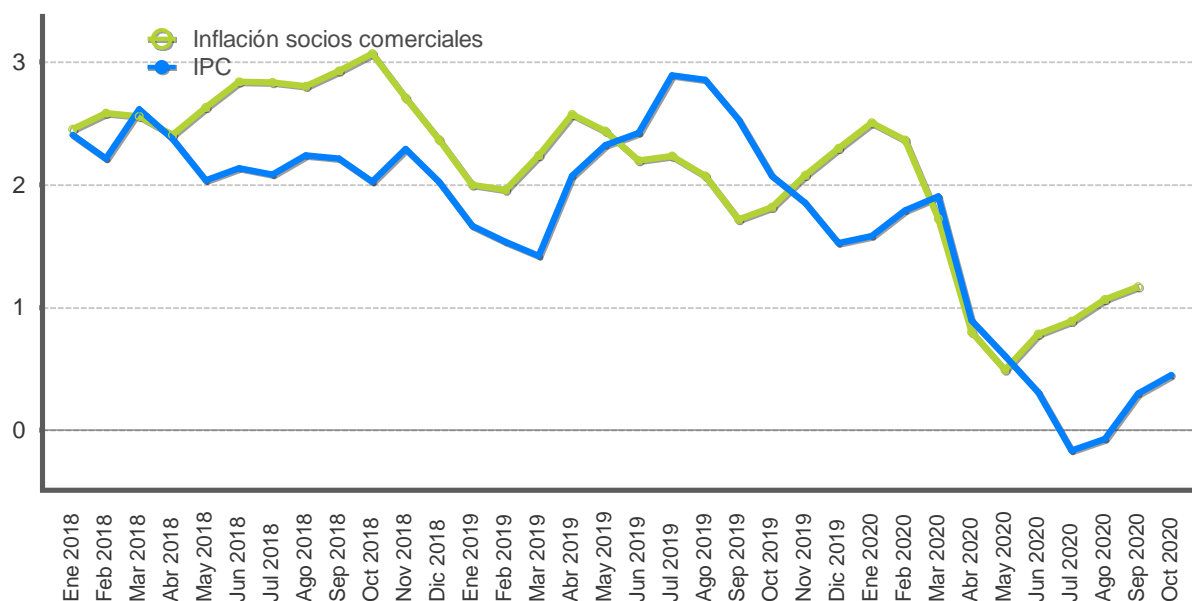

Mes	IPC			Inflación socios comerciales		
	2018	2019	2020	2018	2019	2020
Ene	2,4	1,7	1,6	2,5	2,0	2,5
Feb	2,2	1,5	1,8	2,6	2,0	2,4
Mar	2,6	1,4	1,9	2,6	2,2	1,7
Abr	2,4	2,1	0,9	2,4	2,6	0,8
May	2,0	2,3	0,6	2,6	2,4	0,5
Jun	2,1	2,4	0,3	2,8	2,2	0,8
Jul	2,1	2,9	-0,2	2,8	2,2	0,9
Ago	2,2	2,9	-0,1	2,8	2,1	1,1
Sep	2,2	2,5	0,3	2,9	1,7	1,2
Oct	2,0	2,1	0,5	3,1	1,8	
Nov	2,3	1,9		2,7	2,1	
Dic	2,0	1,5		2,4	2,3	

7. Indicadores de la economía internacional

La actividad económica en Estados Unidos (EUA) creció 33,1% en el tercer trimestre (variación trimestral anualizada), luego de registrar una caída de 31,4% el trimestre previo, según la primera estimación del Departamento de Comercio. Este incremento en la producción refleja los efectos de la apertura gradual de la economía, tras las medidas adoptadas para contener la pandemia por el COVID-19 en los primeros meses del año. El gasto de los hogares, el cual representa cerca de dos terceras partes de la producción, aumentó un 40,7% entre julio y setiembre, con una expansión en el consumo de bienes de 45,4%, principalmente de bienes duraderos (82,2%), mientras que el consumo de servicios creció un 38,4%.

Por su parte, la tasa de desempleo en EUA se ubicó en octubre en 6,9% (7,9% en el mes previo), según el Departamento de Trabajo. La apertura gradual de la economía propició la creación de 638.000 nuevos puestos de empleo en octubre. En abril, la pandemia y las medidas sanitarias implementadas para contener la propagación del COVID-19 generaron una destrucción de 20,8 millones de empleos y, no fue sino hasta el mes anterior, que se pudo recuperar cerca del 60% del empleo perdido. En tanto, el Sistema de la Reserva Federal decidió mantener su tasa de interés de referencia en el rango de 0% a 0,25%, ya que la inflación todavía permanece por debajo del objetivo de largo plazo 2,0% (1,5% la inflación subyacente en setiembre¹). Además, con esta medida, el Sistema de la Reserva Federal mantiene el compromiso de no aumentar las tasas de interés hasta la consecución de niveles congruentes con el máximo empleo.

La producción en la zona del euro decreció en 4,3% interanual en el tercer trimestre, luego de registrar variaciones negativas de 3,3% y 14,8% en el primer y segundo trimestres respectivamente, según la oficina de estadísticas Eurostat. España registró la mayor caída en su producción (8,7%), seguido de la República Checa y Portugal (5,8%). Mientras que Alemania, la principal economía de la región registró un descenso de 4,2%. En cuanto al mercado laboral, la tasa de desempleo se ubicó en 8,3% en setiembre, al registrarse 13,6 millones de personas sin empleo, (75.000 más respecto a agosto).

El Producto Interno Bruto de China creció en 4,9% interanual en el tercer trimestre, luego de registrar tasas de -6,8% y 3,2% en el primer y segundo trimestres, respectivamente. Este mayor dinamismo de la producción en la segunda economía mundial responde a una contención agresiva del COVID-19, que ha permitido a las fábricas reabrir rápidamente y abastecer la demanda mundial de equipos médicos y tecnología.

Finalmente, el precio promedio de contado del barril de petróleo WTI² cerró en octubre en *USD* 39,4, con una disminución del 0,5% respecto a la cotización media de setiembre. Los precios de los contratos a futuro con entrega en diciembre de 2020 y marzo de 2021 disminuyeron en promedio a *USD* 40,1 por barril (desde *USD* 40,8 el mes previo), como consecuencia del incremento en las reservas de crudo en EUA, de una mayor extracción por el paso del huracán Delta en el Golfo de México y, por el repunte en la cantidad de casos por COVID-19 en EUA y Europa, en donde las nuevas medidas de confinamiento, incidieron en menores perspectivas de demanda por esta materia prima³.

¹ Inflación medida por el Índice de precios de gasto de consumo personal (PCE, por sus siglas en inglés).

² El *West Texas Intermediate (WTI)* es el petróleo crudo extraído en el Golfo de México y sirve como referencia para las transacciones financieras en la Bolsa Mercantil de New York (NYMEX, por sus siglas en inglés).

³ Datos de Bloomberg al 09 de noviembre del 2020.

INDICADORES DE LA ECONOMÍA INTERNACIONAL (porcentajes)

Producto Interno Bruto Real (Tasas de variación anual)

	2015	2016	2017	2018	2019	2020	2021	2022	2023	2024	2025
Estados Unidos	3,1	1,7	2,3	3,0	2,2	-4,3	3,1	2,9	2,3	1,9	1,8
Zona del Euro	2,0	1,9	2,6	1,8	1,3	-8,3	5,2	3,1	2,2	1,7	1,4
Alemania	1,5	2,2	2,6	1,3	0,6	-6,0	4,2	3,1	1,8	1,3	1,2
Japón	1,2	0,5	2,2	0,3	0,7	-5,3	2,3	1,7	1,2	1,0	0,6
Reino Unido	2,4	1,9	1,9	1,3	1,5	-9,8	5,9	3,2	1,9	1,7	1,6
China	6,9	6,8	6,9	6,8	6,1	1,9	8,2	5,8	5,7	5,6	5,5
Brasil	-3,5	-3,3	1,3	1,3	1,1	-5,8	2,8	2,3	2,2	2,2	2,2
Latinoamérica	0,4	-0,6	1,4	1,1	0,0	-8,1	3,6	2,7	2,7	2,5	2,5
Economías emergentes y en desarrollo	4,3	4,5	4,8	4,5	3,7	-3,3	6,0	5,1	4,9	4,8	4,7
Economías avanzadas	2,4	1,8	2,5	2,2	1,7	-5,8	3,9	2,9	2,2	1,9	1,7
Mundial	3,4	3,3	3,8	3,5	2,8	-4,4	5,2	4,2	3,8	3,6	3,5

Índice de Precios al Consumidor (Tasa de variación interanual)

	2011		2018	2019				2020		
	Mar	Jun	Dic	Mar	Jun	Sep	Dic	Mar	Jun	Sep
Estados Unidos	2,7	3,6	1,9	1,9	1,6	1,7	2,3	1,5	0,6	1,4
Zona del Euro	2,7	2,7	1,5	1,4	1,3	0,8	1,3	0,7	0,3	-0,3
Alemania	2,1	2,3	1,6	1,3	1,6	1,2	1,5	1,4	0,9	-0,2
Japón	-0,5	-0,4	0,3	0,5	0,7	0,2	0,8	0,4	0,1	0,0
Reino Unido	4,0	4,2	2,0	1,9	2,0	1,7	1,3	1,5	0,6	0,5
China	5,4	6,4	1,9	2,3	2,7	3,0	4,5	4,3	2,5	1,7
Brasil	6,3	6,7	3,8	4,6	3,4	2,9	4,3	3,3	2,1	3,1
Principales socios comerciales	3,4	4,2	2,4	2,2	2,2	1,7	2,3	1,7	0,8	1,2

Tasas de Interés Internacionales

	2018	2019				2020			
	Dic	Mar	Jun	Sep	Dic	Mar	Jun	Sep	Oct
Tasa Prime rate	5,5	5,5	5,5	5,0	4,8	3,3	3,3	3,3	3,3
Libor (6 meses) promedio	2,9	2,7	2,2	2,1	1,9	1,2	0,4	0,3	0,2
Letras Tesoro E.U.A (6 meses) promedio	2,5	2,5	2,0	1,9	1,6	0,3	0,2	0,1	0,1
Fondos Federales de Estados Unidos	2,5	2,5	2,5	2,0	1,8	0,3	0,3	0,3	0,3
Banco Central Europeo	0,0	0,0	0,0	0,0	0,0	0,0	0,0	0,0	0,0

1/ PIB real tasas de variación anual: Fondo Monetario Internacional (FMI), Perspectivas de la Economía Mundial de octubre 2020.

2/ IPC: Para Estados Unidos se muestra la serie del IPC sin desestacionalizar.

3/ Para las tasas de interés de los Fondos Federales, Banco Central Europeo y Prime Rate, los datos corresponden al último día del mes. Para las tasas de interés de las Letras del Tesoro y Libor, los datos corresponden al promedio mensual.

Fuente: Departamento de Estadística Macroeconómica, BCCR.

ÍNDICES BURSÁTILES INTERNACIONALES

DOW JONES - Nueva York

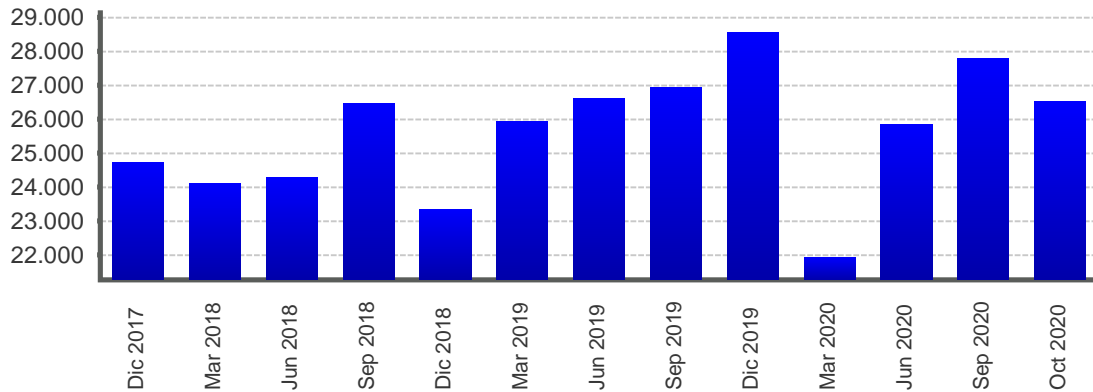

AI 31/10/2020 Nivel 26.501,60 Variación -1.280,10 ↓

NIKKEI - Tokio

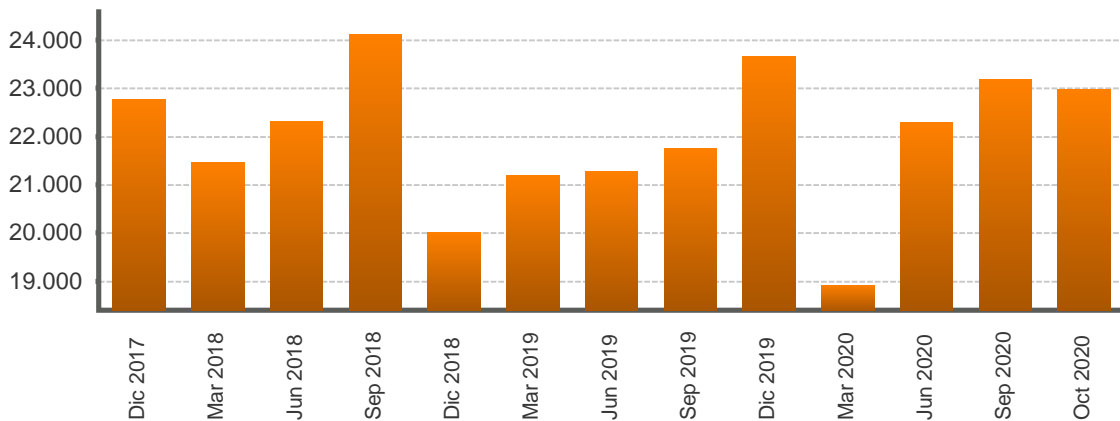

AI 31/10/2020 Nivel 22.977,13 Variación -207,99 ↓

FTSE - Londres

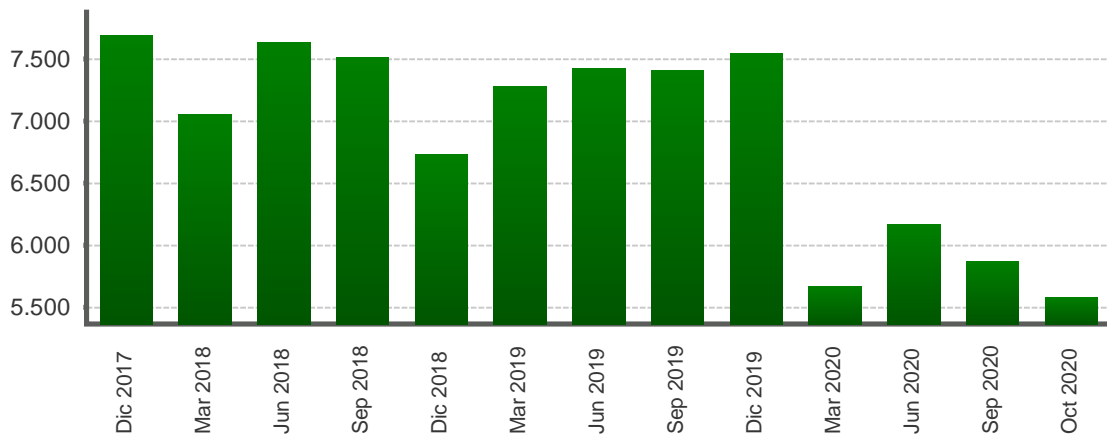

AI 31/10/2020 Nivel 5.577,27 Variación -288,83 ↓

1/ Cifras al 31 de octubre de 2020.

Fuente: Departamento de Estadística Macroeconómica con base en información de Bloomberg.

TASAS DE INTERÉS INTERNACIONALES
-en porcentajes-

TASA LIBOR

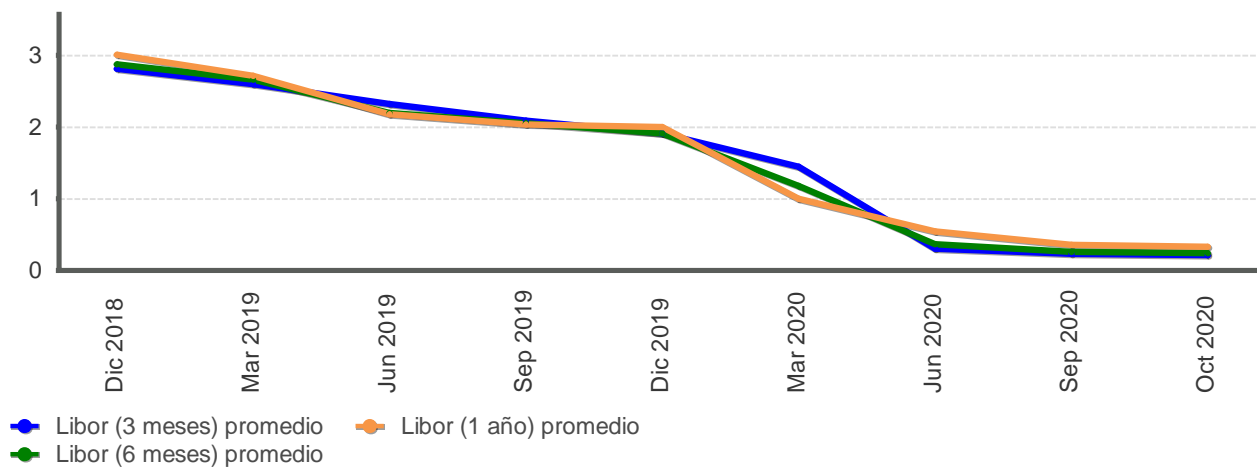

TASA PRIME RATE

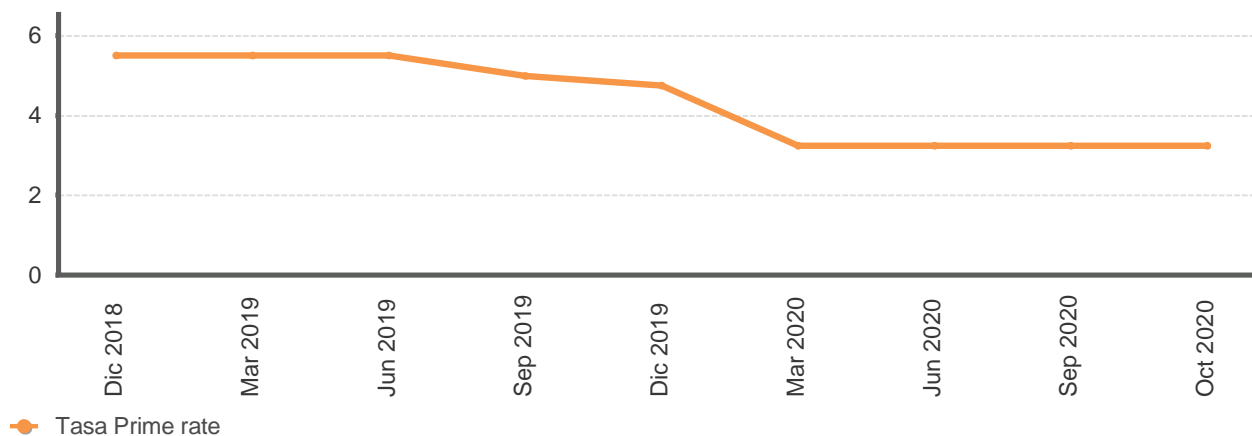

LETRAS DEL TESORO EUA

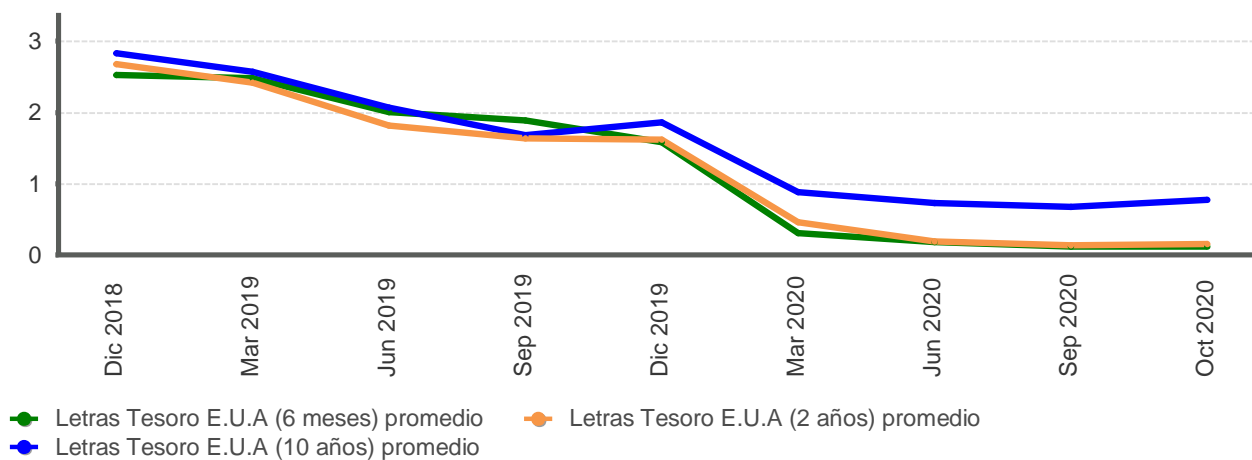

Fuente: Departamento de Estadística Macroeconómica con base en información de Bloomberg.

**PRECIOS A FUTURO DEL PETRÓLEO CRUDO WTI Y DEL CAFÉ
-USD por barril y por quintal-**

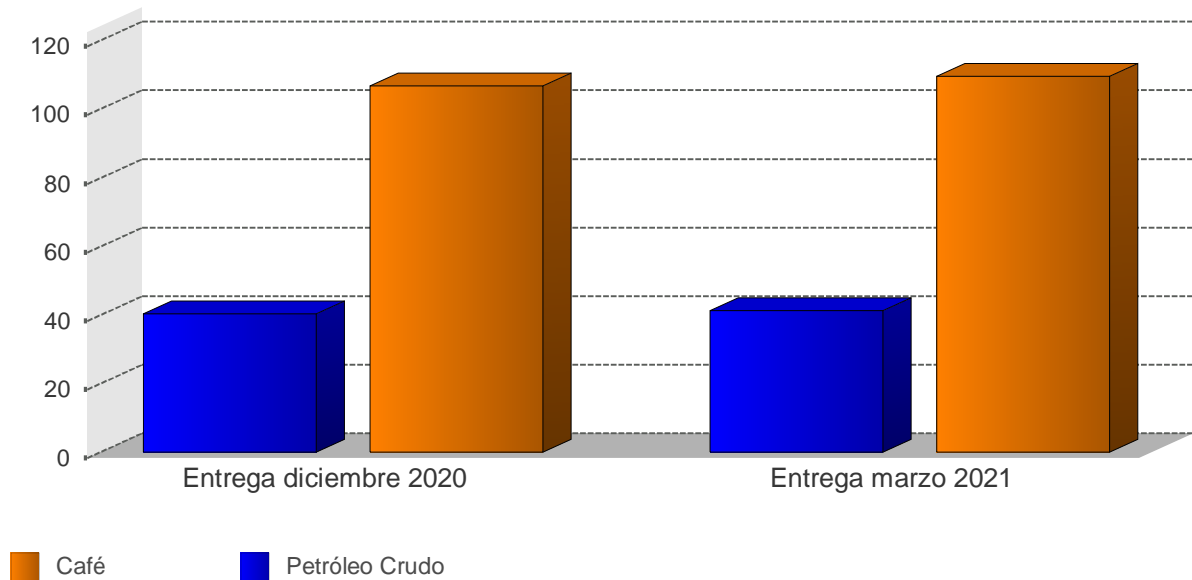

**PRECIOS A FUTURO
(USD por barril y por quintal)**

Período	Petróleo Crudo	Café
Entrega diciembre 2020	40,3	106,9
Entrega marzo 2021	41,3	109,6

1/ Cotizaciones en el Mercado de Nueva York al 09/11/2020
Fuente: Departamento de Estadística Macroeconómica, BCCR