Guía de uso de sitio Web para el envío del reporte FATCA

v1.0.0

2015

Tabla de contenido

1.	Introducción.....	3
2.	Definición del Sitio	3
2.1	Consideraciones Generales	3
2.2	Ingreso al sitio web	3
2.3	Carga y envío de archivo FATCA mediante sitio web	4
3.	Mensajes de validación.....	9
4.	Versiones	10

1. Introducción

El contenido de esta guía tiene como objetivo explicar la forma en la que las Instituciones Financieras pueden realizar la **prueba inicial de envío del archivo XML** a través del sitio web expuesto por el BCCR.

2. Definición del Sitio

2.1 Consideraciones Generales

- El objetivo de esta guía es lograr una **prueba de envío del reporte FATCA** entre el BCCR y la Institución Financiera usuaria del sitio web.
- Para **iniciar la fase de prueba** es un **requisito** que la Institución Financiera comunique al BCCR las **direcciones IP públicas** de los equipos que utilizarán para hacer las pruebas.
- El servicio está publicado en la ruta:
<https://spe.bccr.fi.cr:2445/sitio/SIF/paginaprincipal.aspx>

2.2 Ingreso al sitio web

- Mediante un navegador ingresar al enlace indicado en el punto anterior.
- La pantalla principal mostrará el título de “Bienvenido al portal Web de ingreso a FATCA”.
- Se mostrarán las siguientes opciones:
 - Ingrese con certificado digital la cual no deberá ser utilizada para la fase de pruebas.
 - Noticias
 - Guías links a la documentación del Sitio Fatca - BCCR
 - Reglamentos links al IGA del Sitio Fatca – BCCR

- Adicionalmente a las opciones mencionadas se habilitará en la esquina inferior izquierda el apartado de “inicio de sesión” mediante usuario y contraseña, esta información será entregada a cada uno de los usuarios participantes para el período de pruebas de sitio web FATCA.



Figura 1. Ingreso a sitio de pruebas Fatca.

2.3 Carga y envío de archivo FATCA mediante sitio web

- Una vez que se cuenta con el usuario (Id FATCA) y contraseña correspondiente proceder a digitarlo y seguidamente dar click al botón “Ingresar”.
- Si el usuario y contraseña es correcto se mostrará la siguiente página de menú principal.

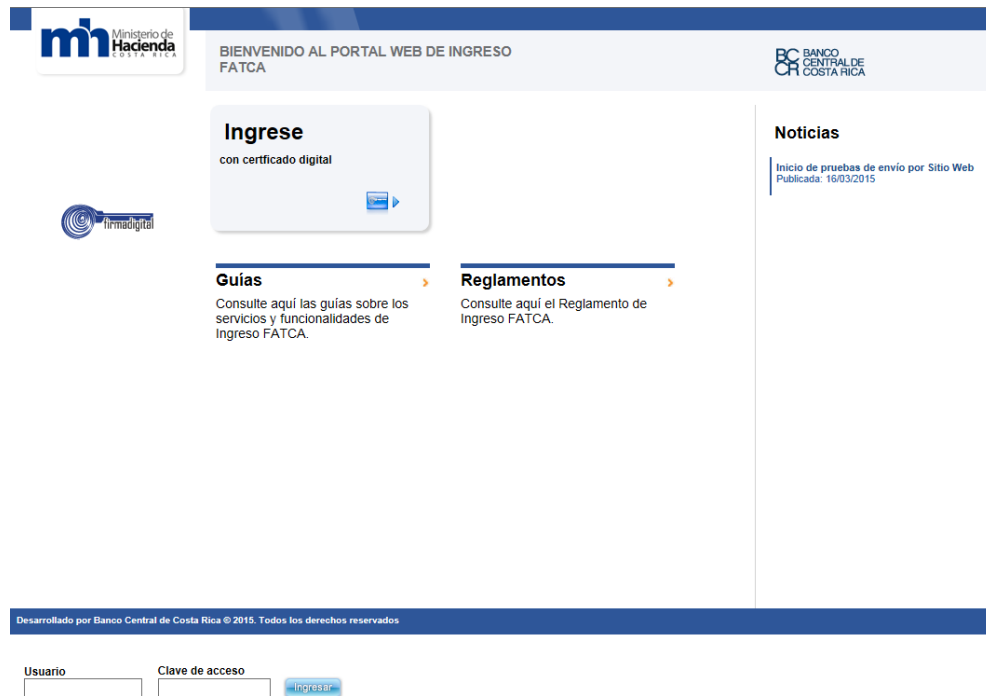

Figura 2. Ingreso a menú principal del sitio de pruebas Fatca.

Caso contrario se mostrará el mensaje de error.



Figura 3. Error de usuario y contraseña.

- En la página del sitio principal hacer click en el Servicio Facta y seleccionar la opción de importación.

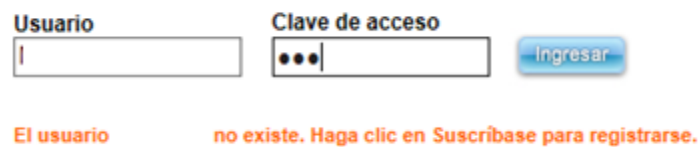

Figura 4. Ingreso a Opción de Importa servicio FATCA.

- A continuación, se mostrará la pantalla de la opción Importación del Servicio Fatca.



Figura 5. Pantalla principal opción de Importa servicio FATCA.

- En esta pantalla proceder a hacer click en el ícono de la acción





Figura 6. Carga Local servicio FATCA.

- Una vez en el asistente de Carga Local, seleccionar el Tema FATCA e indicar el año y período correspondiente, finalmente proceder a seleccionar el botón Aceptar y con ello se solicitará la carga.

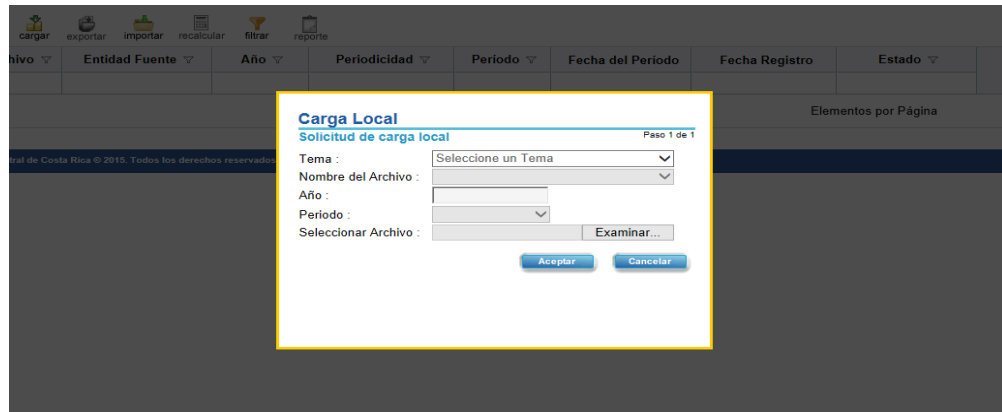

Figura 7. Datos Carga Local servicio FATCA.

- Una vez solicitada la carga correspondiente se listará el histórico de los archivos cargados. El estado “Finalizada” indicará que la carga fue exitosa y el estado “Fallida” indicará un error en la carga del mismo.

Logo: mh Ministerio de Hacienda COSTA RICA

Inicio ▾ Fatca ▾

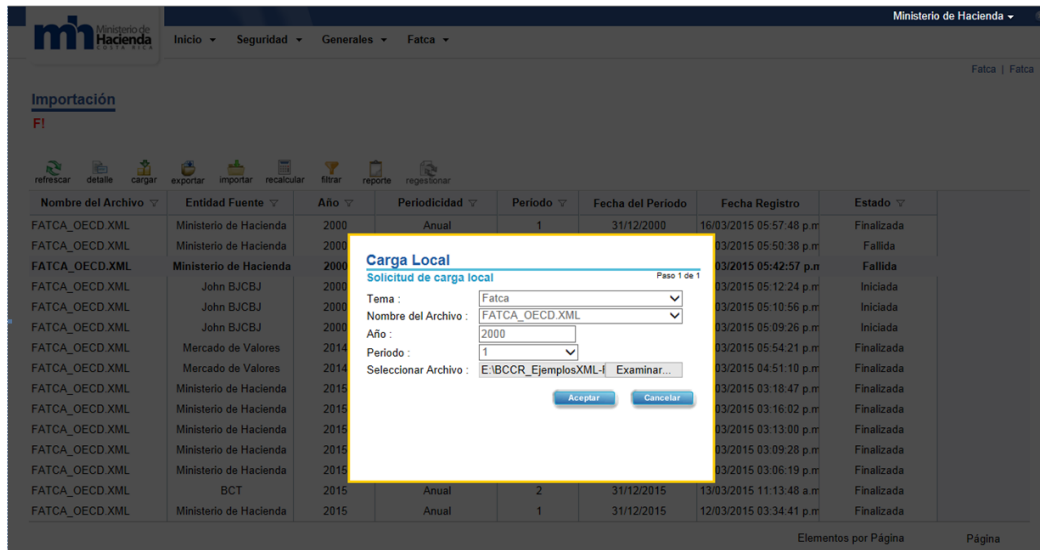
Importación

F!

refrescar
 detalle
 cargar
 exportar
 importar
 recalcular
 filtrar
 reporte

Nombre del Archivo ▾	Entidad Fuente ▾	Año ▾	Periodicidad ▾	Periodo ▾	Fecha del Periodo	Fecha Registro	Estado ▾
FATCA XML	Grupo	2014	Anual	1	31/12/2014	04/03/2015 02:03:45 p.m	Finalizada
FATCA XML	Grupo	2014	Anual	1	31/12/2014	03/03/2015 02:53:52 p.m	Finalizada
FATCA XML	Grupo	2014	Anual	1	31/12/2014	03/03/2015 02:51:35 p.m	Finalizada

Elementos por Página 15 P

Figura 8. Lista de archivos de carga FATCA.

- Mediante la opción de reporte se generará el archivo correspondiente el cual contendrá el mensaje de respuesta de la carga independientemente del resultado de la carga.

Nombre del Archivo: FATCA.XML - Año: 2014 - Periodo: 1 - Fecha Registro: 04/03/2015 02:03:45 p.m.

Descripción	Fecha Movimiento	Estado
Finaliza la carga del archivo con el código de verificación [14054CA87BE5A5F0C4DC8FFEF2B0960937B91A04] con el estado [Finalizado] y el siguiente detalle: [El archivo ha sido recibido exitosamente.]	04/03/2015 02:04:11 p.m.	Finalizada
El archivo con el código de verificación [14054CA87BE5A5F0C4DC8FFEF2B0960937B91A04] es válido según el esquema.	04/03/2015 02:04:11 p.m.	validado
Se envía el archivo con el código de verificación [14054CA87BE5A5F0C4DC8FFEF2B0960937B91A04] a validar.	04/03/2015 02:04:11 p.m.	Iniciada
El archivo con el código de verificación [14054CA87BE5A5F0C4DC8FFEF2B0960937B91A04] ha sido guardado en el repositorio.	04/03/2015 02:04:11 p.m.	Iniciada
Inicia la carga del archivo [FATCA.XML] con el código de verificación [14054CA87BE5A5F0C4DC8FFEF2B0960937B91A04] por parte de la entidad [20362] para el año [2014] y el periodo [1]	04/03/2015 02:03:45 p.m.	Iniciada

Figura 9. Reporte de carga de archivo FATCA.

3. Mensajes de validación

La siguiente tabla muestra el detalle de los mensajes mostrados al usuario en el reporte mediante la opción Reporte de Importación del servicio FATCA del sitio Web.

Código	Descripción	Datos Adicionales
0	El archivo ha sido recibido exitosamente.	No
1	Ocurrió un error interno.	No
2	La entidad con Id fatca [{0}] no se encuentra registrada.	Sí
3	La entidad [{0}] con el Id Fatca [{1}] no ha firmado el acuerdo de uso.	Sí
4	El archivo suministrado se encuentra vacío.	No
5	El archivo no corresponde a un archivo xml.	No
6	El archivo suministrado no corresponde a un archivo esperado [{0}].	Sí
7	El archivo suministrado no es válido según el esquema. Contiene los siguientes errores: {0}.	Sí
8	El Id Fatca suministrado en el archivo no coincide con el Id Fatca de la entidad.	No
9	Ya existe una carga para ese mismo archivo. Código de verificación: [{0}].	Sí
10	La fecha del período del archivo no coincide con la suministrada.	No
11	La fecha plazo para hacer envíos correspondientes al año [{0}] es [{1}] y su carga se intentó tramitar el [{2}]. Posterior a la fecha de cierre sólo se aceptan archivos de tipo "FATCA2".	Sí

4. Versiones

Versión	Descripción
1.0.0	Versión inicial